

AVVERTENZA

La presente scheda riporta una sintesi delle misure di conservazione vigenti nei siti Natura 2000 con particolare riferimento alle regolamentazioni e ai divieti e/o obblighi, omettendo le altre. La medesima ha quindi esclusivamente scopo informativo e non sostituisce in alcun modo gli atti ufficiali (DGR 644/04, DGR 454/08, DGR 1006/14, DGR 1223/15) ai quali si rimanda per i necessari approfondimenti. Nel caso siano riscontrati errori nella scheda si prega di segnalarli all'indirizzo parchiareeprotette_biodiversita@regione.toscana.it al fine di correggerla e migliorarne i contenuti.

Denominazione Natura 2000

Alto corso del Fiume Fiora

Elenco gestori **Regione Toscana**

Codice Natura 2000: IT51A0019

Tipo: ZSC – ZPS **Ecosistema:** TERRESTRE

Superficie: ha 7111

Eventuale sovrapposizione con altri istituti di protezione:

Riserva Regionale Bosco della SS. Trinità

Necessità piano di gestione: **Stato piano di gestione:**

Elevata **Assente**

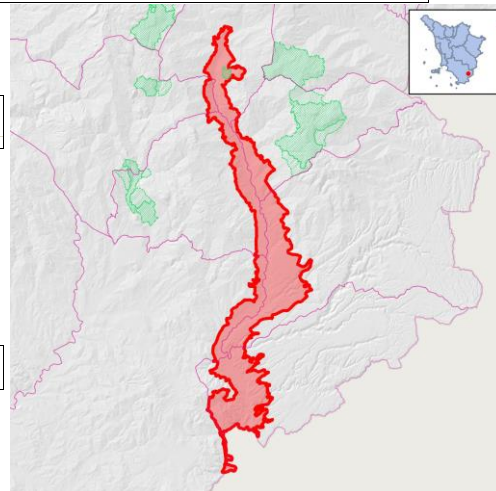

Note:

Descrizione: Corsi d'acqua e vegetazione dei greti sassosi e dei terrazzi fluviali (garighe a santolina), formazioni arboree ripariali, versanti boscati a dominanza di latifoglie termofile e mesofile. Zone agricole, pascoli, casolari sparsi. Lunghi tratti di medio corso con alveo naturale ed estesi terrazzi fluviali non antropizzati, con formazioni vegetali caratteristiche e in buono stato di conservazione.

Criticità interne: - Captazioni idriche (in particolare per l'acquedotto del Fiora, gli impianti geotermici e le attività agricole).- Inquinamento delle acque per scarichi civili, percolazione da vecchie miniere, scarichi connessi alle attività geotermiche.- Taglio della vegetazione ripariale e interventi di rimodellamento dell'alveo.- Cessazione del pascolo nei santolini e nelle praterie.- Presenza di specie alloctone (pesci, robinia).- Passaggio di automezzi, con conseguenti disturbo e possibile distruzione di nidiate e alterazione di habitat.- Notevole afflusso turistico estivo per le attività di balneazione (su aree limitate).

Criticità esterne: - Gestione delle risorse idriche nel bacino fin'ora non condizionata da criteri conservazionistici.- Presenza di fonti inquinanti nel bacino (centri abitati, insediamenti produttivi).

Obiettivi di conservazione	Importanza
Eventuali programmi a medio termine di recupero/ampliamento dell'alveo, a scapito di aree coltivate all'interno o in prossimità delle aree di pertinenza fluviale	B
Mantenimento di un deflusso minimo nei mesi estivi, da valutare anche in rapporto alla presenza di Lutra lutra	E
Conservazione delle garighe a Santolina etrusca	E
Conservazione/ripristino della qualità delle acque e della naturalità dell'alveo, anche quale condizione necessaria per la sopravvivenza di Lutra lutra	EE
Mantenimento del mosaico vegetazionale costituito da vegetazione dei greti, garighe, boscaglie, ecc. (EE), ed eventuali interventi di riqualificazione della vegetazione ripariale (M)	EE-M
Miglioramento dei livelli di naturalità dei popolamenti di pesci	M

Misure generali di conservazione				
DGR 1223/2015				
Ecosistema	Ambito	Tipo	Codice	Descrizione

TERRESTRE	INDIRIZZI GESTIONALI E DI TUTELA DI SPECIE E HABITAT	Regolamentazioni	GEN_01	Tutela e conservazione degli elementi naturali e seminaturali caratteristici del paesaggio agrario ad alta valenza ecologica (quali, tra l'altro, stagni, laghetti, acquitrini, prati umidi, maceri, torbiere, sfagneti, pozze di abbeverata, sistemazioni idraulico – agrarie tradizionali di pianura e di collina come muretti a secco, terrazzamenti, acquidocci, canalette, fossi, siepi, filari alberati, alberi camporili, canneti, risorgive e fontanili, vasche in pietra, lavatoi, abbeveratoi, pietraie). E' comunque consentito il loro restauro ed adeguamento per motivi di sicurezza e di prevenzione e salvaguardia da dissesti idrogeologici.
TERRESTRE	SELVICOLTURA	Regolamentazioni	GEN_03	Divieto, all'interno delle zone classificate a bosco e ad esse assimilate ai sensi della L.R. 39/00 (Legge forestale della Toscana), dell'utilizzo di prodotti fitosanitari per il contenimento della vegetazione nelle aree a particolare destinazione funzionale (viali tagliafuoco, zone di rispetto degli elettrodotti, gasdotti ecc.), fatta salva la possibilità di deroghe in presenza di particolari emergenze fitosanitarie e conservazionistiche (in attuazione del DM del 22/01/2014)
TERRESTRE	ATTIVITA' ESTRATTIVE	Regolamentazioni	GEN_04	Divieto di apertura di nuove cave e/o ampliamento di quelle esistenti, ad eccezione di quanto previsto dagli strumenti di pianificazione regionali, degli enti Parco e/o degli enti locali
TERRESTRE	RIFIUTI	Regolamentazioni	GEN_05	Divieto di realizzazione: - di nuove discariche - di nuovi impianti di trattamento e smaltimento fanghi, e rifiuti nonché ampliamento di quelli esistenti in termini di superficie se localizzati all'interno di habitat di interesse conservazionistico
TERRESTRE	INFRASTRUTTURE	Regolamentazioni	GEN_06	Divieto di: - circolazione con mezzi motorizzati al di fuori delle strade pubbliche di cui all'art. 2 del D. Lgs. 30 aprile 1992, n. 285 e succ. mod.; - costruzione di impianti fissi per sport da esercitarsi con mezzi motorizzati; - allestimento di tracciati o di percorsi per gare da disputare con i mezzi motorizzati, fatte salve le deroghe di cui all'art. 3 della Legge Regionale 27 giugno 1994, n. 48. Sono inoltre fatte salve, sulle piste da sci ricomprese nei Piani Provinciali approvati con le procedure di cui all'art. 4 della legge regionale 13 dicembre 1993, n. 93 e in presenza di idoneo innevamento, le manifestazioni che prevedono la circolazione di motoslitte, previo esito positivo della Vinca.
TERRESTRE	TURISMO, SPORT, ATTIVITA' RICREATIVE	Regolamentazioni	GEN_07	Divieto di realizzazione di nuovi impianti di risalita a fune e nuove piste da sci, e/o ampliamento di quelli esistenti fatti salvi quelli previsti dagli strumenti di pianificazione regionali, degli enti Parco e/o degli enti locali e gli adeguamenti per motivi di sicurezza.
TERRESTRE	TURISMO, SPORT, ATTIVITA' RICREATIVE	Regolamentazioni	GEN_08	Divieto di realizzazione e/o ampliamento di campi da golf e di annesse strutture turistico - ricettive, ad eccezione di quelli previsti dagli strumenti di pianificazione regionali, degli enti Parco e/o degli enti locali

TERRESTRE	INDIRIZZI GESTIONALI E DI TUTELA DI SPECIE E HABITAT	Regolamentazioni	GEN_10	Obbligo di utilizzo di specie autoctone ed ecotipi locali (ove disponibili) per gli interventi di ricostituzione e riqualificazione di ecosistemi naturali e seminaturali e di rinaturalizzazione di aree degradate.
TERRESTRE	INDIRIZZI GESTIONALI E DI TUTELA DI SPECIE E HABITAT	Regolamentazioni	GEN_15	Valutazione da parte del soggetto competente alla procedura di Valutazione di incidenza della necessità di attivare tale procedura per quegli interventi, piani e/o progetti in aree esterne ai SIC, che possono avere impatti sui SIC stessi, con riferimento a: livelli di inquinamento acustico e luminoso, fenomeni erosivi, deflussi superficiali, andamento delle falde, qualità delle acque e dei suoli, spostamenti e movimenti della fauna.

Misure generali di conservazione

DGR 454/2008

Tipo	Codice	Descrizione
Divieti generali	a	Esercizio dell'attività venatoria nel mese di Gennaio, con l'eccezione della caccia da appostamento fisso e temporaneo e in forma vagante per due giornate prefissate dal calendario venatorio alla settimana nonché con l'eccezione della caccia agli ungulati.
Divieti generali	b	Effettuazione della preapertura dell'attività venatoria con l'eccezione della caccia di selezione agli ungulati.
Divieti generali	c	Esercizio dell'attività venatoria in deroga ai sensi dell'art. 9 paragrafo 1 lettera c) della Direttiva n. 79/409/CEE.
Divieti generali	d	Utilizzo di munizionamento a pallini di piombo all'interno delle zone umide quali laghi stagni paludi acquitrini lanche e lagune d'acqua dolce salata salmastra nonché nel raggio di 150 metri dalle rive più esterne a partire dalla stagione venatoria 2008/2009.
Divieti generali	e	Attuazione della pratica dello sparo al nido nello svolgimento dell'attività di controllo demografico delle popolazioni di corvidi. Il controllo demografico delle popolazioni di corvidi è comunque vietato nelle aree di presenza del Lanario (<i>Falco biarmicus</i>).
Divieti generali	f	Effettuazione di ripopolamenti faunistici a scopo venatorio, ad eccezione di quelli con soggetti appartenenti a sole specie e popolazioni autoctone provenienti da allevamenti nazionali o da zone di ripopolamento e cattura, o dai centri pubblici e privati di riproduzione della fauna selvatica allo stato naturale insistenti sul medesimo territorio.
Divieti generali	g	Abbattimento di esemplari appartenenti alle specie Combattente (<i>Philomachus pugnax</i>) Moretta (<i>Aythya fuligula</i>).
Divieti generali	h	Svolgimento dell'attività di addestramento di cani da caccia prima del 1° Settembre e dopo la chiusura della stagione venatoria. Sono fatte salve le zone di cui all'art. 10, comma 8, lettera e), della Legge n. 157/1992 sottoposte a procedura di valutazione di incidenza positiva ai sensi dell'art. 5 del Decreto del Presidente della Repubblica 8 settembre 1997, n. 357, e successive modificazioni, entro la data di emanazione dell'atto di cui all'art. 3, comma 1.
Divieti generali	i	Costituzione di nuove zone per l'allenamento e l'addestramento dei cani e per le gare cinofile, nonché ampliamento di quelle esistenti.
Divieti generali	j	Distruzione o danneggiamento intenzionale di nidi e ricoveri di uccelli.
Divieti generali	k	Realizzazione di nuove discariche o nuovi impianti di trattamento e smaltimento di fanghi e rifiuti nonché ampliamento di quelli esistenti in termine di superficie, fatte salve le discariche per inerti.
Divieti generali	l	Realizzazione di nuovi impianti eolici, fatti salvi gli impianti per i quali, alla data di emanazione del presente atto, sia stato avviato il procedimento di autorizzazione mediante deposito del progetto. Gli enti competenti dovranno valutare l'incidenza del progetto, tenuto conto del ciclo biologico delle specie per le quali il sito è stato designato, sentito l'INFS. Sono inoltre fatti salvi gli interventi di sostituzione e ammodernamento, anche tecnologico, che non comportino un aumento dell'impatto sul sito in relazione agli obiettivi di conservazione della ZPS, nonché gli impianti per autoproduzione con potenza complessiva non superiore a 20 kw.

Divieti generali	m	Realizzazione di nuovi impianti di risalita a fune e nuove piste da sci, ad eccezione di quelli previsti negli strumenti di pianificazione generali e di settore vigenti alla data di emanazione del presente atto, a condizione che sia conseguita la positiva valutazione d'incidenza dei singoli progetti ovvero degli strumenti di pianificazione generali e di settore di riferimento dell'intervento, nonché di quelli previsti negli strumenti adottati preliminarmente e comprensivi di valutazione d'incidenza; sono fatti salvi gli impianti per i quali sia stato avviato il procedimento di autorizzazione, mediante deposito del progetto esecutivo comprensivo di valutazione d'incidenza, nonché interventi di sostituzione e ammodernamento anche tecnologico e modesti ampliamenti del demanio sciabile che non comportino un aumento dell'impatto sul sito in relazione agli obiettivi di conservazione della ZPS.
Divieti generali	n	Apertura di nuove cave e ampliamento di quelle esistenti, ad eccezione di quelle previste negli strumenti di pianificazione generali e di settore vigenti alla data di emanazione del presente atto ivi compresi gli ambiti individuati nella Carta delle Risorse del Piano regionale delle Attività estrattive, a condizione che risulti accertata e verificata l'idoneità al loro successivo inserimento nelle Carte dei Giacimenti e delle Cave e Bacini estrattivi, prevedendo altresì che il recupero finale delle aree interessate dall'attività estrattiva sia realizzato a fini naturalistici e a condizione che sia conseguita la positiva valutazione di incidenza dei singoli progetti ovvero degli strumenti di pianificazione generali e di settore di riferimento dell'intervento. Sono fatti salvi i progetti di cava già sottoposti a procedura di valutazione d'incidenza, in conformità agli strumenti di pianificazione vigenti e sempreché l'attività estrattiva sia stata orientata a fini naturalistici e sia compatibile con gli obiettivi di conservazione delle specie prioritarie.
Divieti generali	o	Svolgimento di attività di circolazione motorizzata al di fuori delle strade, fatta eccezione per i mezzi agricoli e forestali, per i mezzi di soccorso, controllo e sorveglianza, nonché ai fini dell'accesso al fondo e all'azienda da parte degli aventi diritto, in qualità di proprietari, lavoratori e gestori.
Divieti generali	p	Eliminazione degli elementi naturali e seminaturali caratteristici del paesaggio agrario con alta valenza ecologica quali stagni, laghetti, acquitrini, prati umidi, maceri, torbiere, sfagneti, pozze di abbeverata, fossi, muretti a secco, siepi, filari alberati, canneti, risorgive e fontanili, vasche in pietra, lavatoi, abbeveratoi, pietraie.
Divieti generali	q	Eliminazione dei terrazzamenti esistenti, delimitati a valle da muretto a secco oppure da una scarpata inerbita, sono fatti salvi i casi regolarmente autorizzati di rimodellamento dei terrazzamenti eseguiti allo scopo di assicurare una gestione economicamente sostenibile.
Divieti generali	r	Esecuzione di livellamenti non autorizzati dall'ente gestore, sono fatti salvi i livellamenti ordinari per la preparazione del letto di semina, per la sistemazione dei terreni a risaia e per le altre operazioni ordinarie collegate alla gestione dei seminativi e delle altre colture agrarie e forestali.
Divieti generali	s	Conversione della superficie a pascolo permanente ai sensi dell'art. 2, punto 2 del Regolamento (CE) n. 796/2004 ad altri usi.
Divieti generali	t	Bruciatura delle stoppie e delle paglie, nonché della vegetazione presente al termine dei cicli produttivi di prati naturali o seminati, sulle superfici specificate ai punti seguenti:1) superfici a seminativo ai sensi dell'art. 2, punto 1 del Regolamento (CE) n. 796/2004, comprese quelle investite a colture consentite dai paragrafi a) e b) dell'art. 55 del Regolamento (CE) n. 1782/2003 ed escluse le superfici di cui al successivo punto 2);2) superfici a seminativo soggette all'obbligo del ritiro dalla produzione (set - aside) e non coltivate durante tutto l'anno e altre superfici ritirate dalla produzione ammissibili all'aiuto diretto, mantenute in buone condizioni agronomiche e ambientali a norma dell'art. 5 del Regolamento (CE) n. 1782/03. Sono fatti salvi, in ogni caso, gli interventi di bruciatura connessi ad emergenze di carattere fitosanitario prescritti dall'autorità competente o a superfici investite a riso e salvo diversa prescrizione della competente autorità di gestione.
Divieti generali	u	Esercizio della pesca con reti da traino, draghe, ciancioli, sciabiche da natante, sciabiche da spiaggia e reti analoghe sulle praterie sottomarine, in particolare sulle praterie di posidonie (<i>Posidonia oceanica</i>) o di altre fanerogame marine, di cui all'art. 4 del Regolamento (CE) n. 1967/06.

Divieti generali	v	Esercizio della pesca con reti da traino, draghe, sciabiche da spiaggia e reti analoghe su habitat coralligeni e letti di maerl, di cui all'art. 4 del Regolamento (CE) n. 1967/06.
Obblighi generali	a	Messa in sicurezza, rispetto al rischio di elettrocuzione e impatto degli uccelli di elettrodotti e linee aeree ad alta e media tensione di nuova realizzazione o in manutenzione straordinaria o in ristrutturazione.
Obblighi generali	b	Sulle superfici a seminativo soggette all'obbligo del ritiro dalla produzione (set-aside) e non coltivate durante tutto l'anno e altre superfici ritirate dalla produzione ammissibili all'aiuto diretto mantenute in buone condizioni agronomiche e ambientali a norma dell'art. 5 del Regolamento (CE) n. 1782/2003, garantire la presenza di una copertura vegetale naturale o artificiale durante tutto l'anno e di attuare pratiche agronomiche consistenti esclusivamente in operazioni di sfalcio, trinciatura della vegetazione erbacea, o pascolamento sui terreni ritirati dalla produzione sui quali non vengono fatti valere titoli di ritiro, ai sensi del Regolamento (CE) 1782/03. Dette operazioni devono essere effettuate almeno una volta all'anno, fatto salvo il periodo di divieto annuale di intervento compreso fra il 1° Marzo e il 31 Luglio di ogni anno, ove non diversamente disposto nel piano di gestione. Il periodo di divieto annuale di sfalcio o trinciatura non può comunque essere inferiore a 150 giorni consecutivi compresi fra il 15 Febbraio e il 30 Settembre di ogni anno. E' fatto comunque obbligo di sfalci e/o lavorazioni del terreno per la realizzazione di fasce antincendio, conformemente a quanto previsto dalle normative in vigore. In deroga all'obbligo della presenza di una copertura vegetale, naturale o artificiale, durante tutto l'anno sono ammesse lavorazioni meccaniche sui terreni ritirati dalla produzione nei seguenti casi: 1) pratica del sovescio, in presenza di specie da sovescio o piante biocide; 2) terreni interessati da interventi di ripristino di habitat e biotopi; 3) colture a perdere per la fauna, ai sensi dell'articolo 1, lettera c), del decreto del Ministero delle Politiche Agricole e Forestali del 7 Marzo 2002; 4) nel caso in cui le lavorazioni siano funzionali all'esecuzione di interventi di miglioramento fondiario; 5) sui terreni a seminativo ritirati dalla produzione per un solo anno o, limitatamente all'annata agraria precedente all'entrata in produzione, nel caso di terreni a seminativo ritirati per due o più anni, lavorazioni del terreno allo scopo di ottenere una produzione agricola nella successiva annata agraria, comunque da effettuarsi non prima del 15 luglio dell'annata agraria precedente all'entrata in produzione. Sono fatte salve diverse prescrizioni della competente autorità di gestione.
Obblighi generali	c	Regolamentazione degli interventi di diserbo meccanico nella rete idraulica naturale o artificiale quali canali di irrigazione e canali collettori in modo che essi vengano effettuati al di fuori del periodo riproduttivo degli uccelli, ad eccezione degli habitat di cui all'art. 6 comma 11.
Obblighi generali	d	Monitoraggio delle popolazioni delle specie ornitiche protette dalla Direttiva 79/409/CEE e in particolare quelle dell'Allegato I della medesima direttiva o comunque a priorità di conservazione.

Misure specifiche di conservazione

DGR 1223/2015

Ambito	Codice	Descrizione	Specie/Habitat	
			Codice	Nome
AGRICOLTURA, PASCOLO	RE_H_01	Mantenimento di una fascia di rispetto, da corsi d'acqua e ambienti umidi (corpi idrici tipizzati, ai sensi dell'allegato III alla parte III del D.Lgs 152/2006), non trattata con prodotti fitosanitari e/o fertilizzanti (di ampiezza pari a 5 m), tenendo anche conto di quanto previsto dal DPGR 46/2008 e successive modifiche.	1136	Rutilus rubilio
			1156	Padogobius nigricans
			3250	Fiumi mediterranei a flusso permanente con Glaucium flavum
			5331	Telestes muticellus
			5367	Salamandrina perspicillata
			92A0	Foreste a galleria di Salix alba e Populus alba
			A073	Milvus migrans
			A229	Alcedo atthis
			3250	Fiumi mediterranei a flusso
			ATTIVITA'	RE_C_03

ESTRATTIVE E GEOTERMIA		coltivazione con una pianificazione di attività di ripristino ambientale finalizzata alla conservazione della biodiversità	permanente con <i>Glaucium flavum</i>
			6210 Formazioni erbose secche seminaturali e facies coperte da cespugli su substrato calcareo (<i>Festuco Brometalia</i>)(*notevole fioritura di orchidee)
ATTIVITA' ESTRATTIVE E GEOTERMIA	RE_C_04	Obbligo di utilizzo delle migliori pratiche estrattive anche ai fini di un basso impatto ambientale	3250 Fiumi mediterranei a flusso permanente con <i>Glaucium flavum</i>
			6210 Formazioni erbose secche seminaturali e facies coperte da cespugli su substrato calcareo (<i>Festuco Brometalia</i>)(*notevole fioritura di orchidee)
ATTIVITA' ESTRATTIVE E GEOTERMIA	RE_H_03	Bonifica delle cave approvate prima della LR.36/80, delle miniere e delle discariche, non più attive, anche esterne al Sito, qualora possano costituire fonte di dispersione di inquinanti fisici e chimici nelle acque che confluiscono nel sito	1136 <i>Rutilus rubilio</i>
			1156 <i>Padogobius nigricans</i>
			3250 Fiumi mediterranei a flusso permanente con <i>Glaucium flavum</i>
			5331 <i>Telestes muticellus</i>
			5367 <i>Salamandrina perspicillata</i>
			92A0 Foreste a galleria di <i>Salix alba</i> e <i>Populus alba</i>
CACCIA E PESCA	RE_I_09	Obbligo di utilizzo, per i ripopolamenti ittici, di esemplari selezionati dal punto di vista tassonomico, appartenenti a specie autoctone del distretto ittiogeografico di destinazione	1136 <i>Rutilus rubilio</i>
			1156 <i>Padogobius nigricans</i>
			5331 <i>Telestes muticellus</i>
CACCIA E PESCA	RE_K_03	Sono consentite esclusivamente attività di ripopolamento nei tratti delle aste principali dei Fiumi; in mancanza di dettagliate conoscenze, per il principio di precauzione, sono esclusi da tali attività i fossi e gli affluenti laterali, in cui l'immissione di ittiofauna rappresenterebbe una minaccia per le popolazioni di specie di interesse conservazionistico qui eventualmente presenti. Nelle aste principali classificate a Salmonidi eventuali ripopolamenti dovranno essere effettuati esclusivamente con trote allo stadio di avannotto o trotella (lunghezza max 6 cm); dovrà inoltre essere effettuato monitoraggio degli effetti delle immissioni sulle specie di interesse conservazionistico ed in presenza di impatti significativi le immissioni dovranno essere sospese. Dovrà essere inviata all'Ente Gestore apposita certificazione che gli individui da immettere non provengono da allevamenti in cui siano detenuti gamberi di fiume alloctoni	1156 <i>Padogobius nigricans</i>
GESTIONE RISORSE IDRICHE CORSI D'ACQUA E DIFESA IDRAULICA	RE_H_02	Tutela della vegetazione naturale entro una fascia di rispetto (di ampiezza pari a 5 m), lungo i corsi d'acqua e intorno agli ambienti umidi (corpi idrici tipizzati, ai sensi dell'allegato III alla parte III del D.Lgs 152/2006) laddove non ostacoli l'attività di ordinaria	1136 <i>Rutilus rubilio</i>
			1156 <i>Padogobius nigricans</i>
			3250 Fiumi mediterranei a flusso permanente con <i>Glaucium flavum</i>

		manutenzione finalizzata alla mitigazione del rischio idraulico	5331 Telestes muticellus 5367 Salamandrina perspicillata 92A0 Foreste a galleria di Salix alba e Populus alba A073 Milvus migrans A229 Alcedo atthis
GESTIONE RISORSE IDRICHE CORSI D'ACQUA E DIFESA IDRAULICA	RE_J_09	Divieto di realizzare interventi di artificializzazione e modifica dell'assetto morfologico all'interno delle Aree di Pertinenza Fluviale, fatti salvi gli interventi a scopo di difesa idraulica	1156 Padogobius nigricans 3250 Fiumi mediterranei a flusso permanente con Glaucium flavum 92A0 Foreste a galleria di Salix alba e Populus alba A073 Milvus migrans A229 Alcedo atthis
GESTIONE RISORSE IDRICHE CORSI D'ACQUA E DIFESA IDRAULICA	RE_J_10	Prescrizione di utilizzo, in caso di realizzazione di interventi a scopo di difesa idraulica e ove possibile, di tecniche di ingegneria naturalistica	1156 Padogobius nigricans 3250 Fiumi mediterranei a flusso permanente con Glaucium flavum 92A0 Foreste a galleria di Salix alba e Populus alba A073 Milvus migrans A229 Alcedo atthis
GESTIONE RISORSE IDRICHE CORSI D'ACQUA E DIFESA IDRAULICA	RE_J_11	Divieto di costruzione di opere (dighe, sbarramenti o altro) e realizzazione di interventi (rettificazioni, deviazioni o altro) che possano costituire impedimento al passaggio della fauna ittica, o causare fluttuazioni del livello delle acque tali da compromettere la stabilità degli ecosistemi. Nella manutenzione straordinaria di quelle esistenti, l'Ente Gestore del sito può prescrivere al soggetto che realizza le opere di cui sopra, laddove non vi siano ragioni ambientali contrarie, la realizzazione di idonee scale di rimonta dei pesci	1156 Padogobius nigricans A073 Milvus migrans A229 Alcedo atthis
GESTIONE RISORSE IDRICHE CORSI D'ACQUA E DIFESA IDRAULICA	RE_J_13	Per la corretta valutazione dei deflussi idrici idonei a garantire e lo stato ecologico biologico dei corsi d'acqua e dei biotopi umidi del sito il soggetto gestore del medesimo: a) acquisisce il censimento delle captazioni idriche, eventualmente anche esterne al Sito se su di esso influenti; b) esprime, ai soggetti competenti nell'ambito delle procedure di cui al RD 1775/33 smi e leggi regionali di attuazione, per ogni richiesta di rinnovo o nuova concessione (non ad uso domestico), che interessi il sito, le necessarie osservazioni per la tutela dei biotopi umidi, tenendo conto della gerarchia degli usi disposta dalla normativa vigente	1136 Rutilus rubilio 1156 Padogobius nigricans 3250 Fiumi mediterranei a flusso permanente con Glaucium flavum 5331 Telestes muticellus 5367 Salamandrina perspicillata 92A0 Foreste a galleria di Salix alba e Populus alba A229 Alcedo atthis
GESTIONE RISORSE IDRICHE CORSI D'ACQUA E DIFESA IDRAULICA	RE_J_19	Regolamentazione delle epoche e delle metodologie degli interventi di controllo e gestione della vegetazione spontanea arborea, arbustiva e erbacea di canali, corsi d'acqua, zone umide e garzaie, in modo che sia evitato	92A0 Foreste a galleria di Salix alba e Populus alba

taglio, sfalcio, trinciatura, incendio, diserbo chimico, lavorazioni superficiali del terreno, durante il periodo riproduttivo dell'avifauna, ed effettuando gli interventi secondo prassi più attente all'equilibrio dell'ecosistema e alle esigenze delle specie, anche nel rispetto dei contenuti della Del. C.R. 155/97 e compatibilmente con le necessità di sicurezza idraulica.

GESTIONE RISORSE IDRICHE CORSI D'ACQUA E DIFESA IDRAULICA

RE_J_22

Individuazione di fasce di mobilità fluviale (Fasce di Mobilità Funzionale) all'interno delle quali attuare, laddove possibile, interventi alternativi alle opere di difesa spondale

1156	Padogobius nigricans
3250	Fiumi mediterranei a flusso permanente con Glaucium flavum
92A0	Foreste a galleria di Salix alba e Populus alba
A073	Milvus migrans
A229	Alcedo atthis
A073	Milvus migrans
A096	Falco tinnunculus

INFRASTRUTTURE

RE_D_03

Messa in sicurezza rispetto al rischio di elettrocuzione ed impatto degli uccelli, di elettrodotti e linee aeree ad alta e media tensione di nuova realizzazione o in manutenzione straordinaria od in ristrutturazione

A073	Milvus migrans
A096	Falco tinnunculus

SELVICOLTURA

RE_B_01

Divieto di realizzazione di imboscamenti e nuovi impianti selvicolturali su superfici interessate da habitat non forestali di interesse comunitario, ad eccezione di interventi finalizzati al ripristino naturalistico, da effettuarsi tramite specie autoctone e preferibilmente ecotipi locali

5130	Formazioni di Juniperus communis su lande o prati calcicoli
6210	Formazioni erbose secche seminaturali e facies coperte da cespugli su substrato calcareo (Festuco Brometalia)(*notevole fioritura di orchidee)
A096	Falco tinnunculus
A214	Otus scops
A224	Caprimulgus europaeus
A246	Lullula arborea
A255	Anthus campestris
A338	Lanius collurio
A341	Lanius senator
A379	Emberiza hortulana

SELVICOLTURA

RE_B_16

Habitat 9220 - Nelle formazioni sottoposte a governo a ceduo, tutela delle specie sporadiche (ai sensi del Regolamento Forestale vigente) includendo oltre alle specie elencate anche il carpino bianco

9220	Faggeti degli Appennini con Abies alba e faggeti con Abies nebrodensis
------	--

SELVICOLTURA

RE_B_20

Nell'ambito delle attività selvicolturali di ceduazione oggetto di dichiarazione o autorizzazioni ai sensi del regolamento forestale vigente, valutazione da parte del soggetto gestore:
- del mantenimento di almeno 2 piante/ha secche o deperienti o morte in piedi, escludendo quelle con criticità di tipo fitosanitario o le piante di specie pericolose per l'insacco di incendi boschivi, scelte fra

A214	Otus scops
------	------------

quelle di dimensioni maggiori, e di 3 piante/ha a sviluppo indefinito che devono essere comprese nel numero di matricine previste in sede autorizzativa. Le piante stesse devono essere individuate e marcate sul tronco in sede di realizzazione del taglio .

- del rilascio, se presenti, almeno 2 piante/ha morte a terra, scelte tra quelle di dimensioni maggiori, equivalenti a circa 15 mc di necromassa per ciascun ettaro, comunque da rilasciare avendo cura di non creare barriera al deflusso delle acque, né cumuli pericolosi per l'innesco di incendi e di fitopatie

SELVICOLTURA	RE_B_26	Habitat 92A0 - Individuazione e perimetrazione di 'Boschi in situazione speciale' ai sensi del Regolamento Forestale vigente, finalizzata ad una gestione forestale sostenibile dell'habitat (secondo gli indicatori sanciti dalla Conferenza pan europea di Helsinki (1996) e da successive conferenze interministeriali)	92A0 Foreste a galleria di Salix alba e Populus alba
SELVICOLTURA	RE_B_32	Perimetrazione e tutela dei boschi eterotopici e/o relittuali	9220 Faggeti degli Appennini con Abies alba e faggeti con Abies nebrodensis
SELVICOLTURA	RE_B_33	Divieto di ceduzione entro una fascia di 10 m dalle sponde dei corsi d'acqua costituenti il reticolo idraulico (così come individuato nella CTR e dalla DCR n. 57/2013 e s.m.i) ad esclusione degli interventi finalizzati alla riduzione del rischio idraulico	1136 Rutilus rubilio 1156 Padogobius nigricans 5331 Telestes muticellus 5367 Salamandrina perspicillata A096 Falco tinnunculus A214 Otus scops A224 Caprimulgus europaeus A229 Alcedo atthis
SELVICOLTURA	RE_I_08	Divieto di effettuare rimboschimenti con specie ed ecotipi non locali	9220 Faggeti degli Appennini con Abies alba e faggeti con Abies nebrodensis

Misure specifiche per l'integrità del sito

DGR 1223/2015

Codice	Tipo	Descrizione	Caratterizzazione
RE_U_20	Regolamentazioni	Verifica, da parte dell'Ente Gestore, della fattibilità di ampliamento del SIC 'Alto corso del Fiume Fiora' a comprendere l'intero corso del Fiume Lente e settori meridionali del Fiora	

DGR 454/2008

Codice	Tipo	Descrizione	Caratterizzazione
35	Regolamentazioni	Regolamentazione di circolazione su strade ad uso forestale e loro gestione, evitandone l'asfaltatura salvo che per ragioni di sicurezza e incolumità pubblica ovvero di stabilità dei versanti	Presenza di ambienti misti mediterranei
36	Regolamentazioni	Regolamentazione di avvicinamento a pareti occupate per la nidificazione da Capovaccaio (Neophron percnopterus), Aquila reale (Aquila chrysaetos), Falco pellegrino (Falco peregrinus), Lanario (Falco biarmicus), Grifone (Gyps fulvus), Gufo reale (Bubo bubo)	Presenza di ambienti misti mediterranei

37	Regolamentazioni	Regolamentazione di tagli selvicolturali nelle aree che interessano i siti di nidificazione delle specie caratteristiche della tipologia ambientale, in connessione alle epoche e alle metodologie degli interventi e al fine di non arrecare disturbo o danno	Presenza di ambienti misti mediterranei
4	Regolamentazioni	Regolamentazione di taglio dei pioppeti occupati da garzaie, evitando gli interventi nei periodi di nidificazione	Presenza di ambienti fluviali
42	Obblighi e divieti	obbligo di integrazione degli strumenti di gestione forestale da parte degli enti competenti ai sensi della LR 39/00 al fine di garantire il mantenimento di una presenza adeguata di piante morte, annose o deperienti, utili alla nidificazione ovvero all'al	Presenza di ambienti misti mediterranei
57	Obblighi e divieti	divieto di eliminazione dei muretti a secco funzionali alle esigenze ecologiche delle specie di interesse comunitario	Presenza di ambienti misti mediterranei
6	Regolamentazioni	Regolamentazione di caccia in presenza, anche parziale, di ghiaccio	Presenza di ambienti fluviali
680	Regolamentazioni	Regolamentazione di captazioni idriche e attività che comportino il prosciugamento, anche solo temporaneo, dei corsi d'acqua, o improvvise e consistenti variazioni del livello dell'acqua, o la riduzione della superficie di isole o zone affioranti	Presenza di ambienti fluviali
681	Regolamentazioni	Regolamentazione di impianti di pioppicoltura e arboricoltura da legno a ciclo breve all'interno delle golene	Presenza di ambienti fluviali
682	Regolamentazioni	Regolamentazione di interventi di controllo ovvero gestione della vegetazione spontanea arborea, arbustiva e erbacea all'interno delle zone sia umide e ripariali che delle garzaie, in modo che sia evitato taglio, sfalcio, trinciatura, incendio, diserbo ch	Presenza di ambienti fluviali
683	Regolamentazioni	Regolamentazione di utilizzo, in tutta l'area interessata dalla vegetazione, di diserbanti e del pirodiserbo per il controllo della vegetazione della rete idraulica artificiale (canali di irrigazione, fossati e canali collettori)	Presenza di ambienti fluviali
684	Regolamentazioni	Regolamentazione di interventi, durante il periodo riproduttivo dell'avifauna, di taglio, sfalcio, trinciatura della vegetazione e delle formazioni arbustive	Presenza di ambienti fluviali
9	Regolamentazioni	Regolamentazione di realizzazione di sbarramenti idrici e interventi di artificializzazione degli alvei e delle sponde tra cui rettificazioni, tombamenti, canalizzazioni, arginature, riduzione della superficie di isole ovvero zone affioranti	Presenza di ambienti fluviali