

AVVERTENZA

La presente scheda riporta una sintesi delle misure di conservazione vigenti nei siti Natura 2000 con particolare riferimento alle regolamentazioni e ai divieti e/o obblighi, omettendo le altre. La medesima ha quindi esclusivamente scopo informativo e non sostituisce in alcun modo gli atti ufficiali (DGR 644/04, DGR 454/08, DGR 1006/14, DGR 1223/15) ai quali si rimanda per i necessari approfondimenti. Nel caso siano riscontrati errori nella scheda si prega di segnalarli all'indirizzo parchiareprotette_biodiversita@regione.toscana.it al fine di correggerla e migliorarne i contenuti.

Denominazione Natura 2000

Padule di Suese e Biscottino

Elenco gestori **Regione Toscana**

Codice Natura 2000: IT5160001

Tipo: ZSC – ZPS **Ecosistema:** TERRESTRE

Superficie: ha 143

Eventuale sovrapposizione con altri istituti di protezione:

Riserva Regionale Oasi della Contessa

Necessità piano di gestione: **Stato piano di gestione:**

Elevata Assente

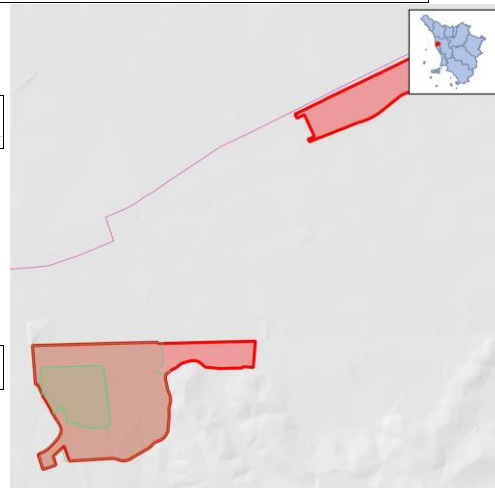

Note:

Descrizione: Zona umida interna con specchio d’acqua dolce (Suese o Padule della Contessa); fossi con ricca vegetazione elofitica a Biscottino. Aree ad agricoltura intensiva. Il sito comprende zone umide residuali, che costituiscono rari elementi di naturalità in un contesto territoriale fortemente antropizzato.

Criticità interne: - La gestione idraulica non è finalizzata alla conservazione degli habitat; negli ultimi anni a Suese sono quasi completamente scomparsi il canneto e i filari di tamerici e frassini, a causa del livello delle acque che rimane molto alto per periodi prolungati di tempo (la gestione è demandata alla proprietà privata).- Scomparsa di zone ad acque libere a Biscottino, per invasione da parte del canneto.- Presenza di numerose linee elettriche ad alta e altissima tensione, con rischi per l’avifauna.- Impatto delle attività agricole intensive e delle aree urbanizzate circostanti sulla qualità delle acque.

Criticità esterne: Urbanizzazione intensiva delle aree circostanti (interporto di Guasticce, aree industriali, ecc.), presenza di importanti vie di comunicazione (superstrada FI-PI-LI) presso lo specchio d’acqua di Suese, Autostrada Genova-Rosignano e SS 67 bis al confine con l’area del Biscottino.

- Progressiva scomparsa e/o degradazione dei prati stagionalmente allagati e di specie rare di Insetti ad essi collegate.
- Inquinamento delle falde e dei corsi d’acqua a causa di attività agricole intensive e della presenza delle aree a elevata urbanizzazione di cui sopra.
- Episodi ricorrenti di incendio del fragmiteto a Biscottino.
- Presenza di numerose linee elettriche ad alta e altissima tensione, con rischi per l’avifauna.
- Ai margini e tra le due aree umide si svolge un’intensa attività venatoria.
- Scarsità di conoscenze relativamente a flora e vegetazione.

Obiettivi di conservazione	Importanza
Riqualificazione complessiva del sito e delle aree circostanti non urbanizzate	E
Recupero del valore naturalistico del sito e in particolare delle sue potenzialità per l’avifauna migratrice, nidificante e svernante	E

Misure generali di conservazione				
DGR 1223/2015				
Ecosistema	Ambito	Tipo	Codice	Descrizione

TERRESTRE	INDIRIZZI GESTIONALI E DI TUTELA DI SPECIE E HABITAT	Regolamentazioni	GEN_01	Tutela e conservazione degli elementi naturali e seminaturali caratteristici del paesaggio agrario ad alta valenza ecologica (quali, tra l'altro, stagni, laghetti, acquitrini, prati umidi, maceri, torbiere, sfagneti, pozze di abbeverata, sistemazioni idraulico – agrarie tradizionali di pianura e di collina come muretti a secco, terrazzamenti, acquidocci, canalette, fossi, siepi, filari alberati, alberi camporili, canneti, risorgive e fontanili, vasche in pietra, lavatoi, abbeveratoi, pietraie). E' comunque consentito il loro restauro ed adeguamento per motivi di sicurezza e di prevenzione e salvaguardia da dissesti idrogeologici.
TERRESTRE	SELVICOLTURA	Regolamentazioni	GEN_03	Divieto, all'interno delle zone classificate a bosco e ad esse assimilate ai sensi della L.R. 39/00 (Legge forestale della Toscana), dell'utilizzo di prodotti fitosanitari per il contenimento della vegetazione nelle aree a particolare destinazione funzionale (viali tagliafuoco, zone di rispetto degli elettrodotti, gasdotti ecc.), fatta salva la possibilità di deroghe in presenza di particolari emergenze fitosanitarie e conservazionistiche (in attuazione del DM del 22/01/2014)
TERRESTRE	ATTIVITA' ESTRATTIVE	Regolamentazioni	GEN_04	Divieto di apertura di nuove cave e/o ampliamento di quelle esistenti, ad eccezione di quanto previsto dagli strumenti di pianificazione regionali, degli enti Parco e/o degli enti locali
TERRESTRE	RIFIUTI	Regolamentazioni	GEN_05	Divieto di realizzazione: - di nuove discariche - di nuovi impianti di trattamento e smaltimento fanghi, e rifiuti nonché ampliamento di quelli esistenti in termini di superficie se localizzati all'interno di habitat di interesse conservazionistico
TERRESTRE	INFRASTRUTTURE	Regolamentazioni	GEN_06	Divieto di: - circolazione con mezzi motorizzati al di fuori delle strade pubbliche di cui all'art. 2 del D. Lgs. 30 aprile 1992, n. 285 e succ. mod.; - costruzione di impianti fissi per sport da esercitarsi con mezzi motorizzati; - allestimento di tracciati o di percorsi per gare da disputare con i mezzi motorizzati, fatte salve le deroghe di cui all'art. 3 della Legge Regionale 27 giugno 1994, n. 48. Sono inoltre fatte salve, sulle piste da sci ricomprese nei Piani Provinciali approvati con le procedure di cui all'art. 4 della legge regionale 13 dicembre 1993, n. 93 e in presenza di idoneo innevamento, le manifestazioni che prevedono la circolazione di motoslitte, previo esito positivo della Vinca.
TERRESTRE	TURISMO, SPORT, ATTIVITA' RICREATIVE	Regolamentazioni	GEN_07	Divieto di realizzazione di nuovi impianti di risalita a fune e nuove piste da sci, e/o ampliamento di quelli esistenti fatti salvi quelli previsti dagli strumenti di pianificazione regionali, degli enti Parco e/o degli enti locali e gli adeguamenti per motivi di sicurezza.
TERRESTRE	TURISMO, SPORT, ATTIVITA' RICREATIVE	Regolamentazioni	GEN_08	Divieto di realizzazione e/o ampliamento di campi da golf e di annesse strutture turistico - ricettive, ad eccezione di quelli previsti dagli strumenti di pianificazione regionali, degli enti Parco e/o degli enti locali

TERRESTRE	INDIRIZZI GESTIONALI E DI TUTELA DI SPECIE E HABITAT	Regolamentazioni	GEN_10	Obbligo di utilizzo di specie autoctone ed ecotipi locali (ove disponibili) per gli interventi di ricostituzione e riqualificazione di ecosistemi naturali e seminaturali e di rinaturalizzazione di aree degradate.
TERRESTRE	INDIRIZZI GESTIONALI E DI TUTELA DI SPECIE E HABITAT	Regolamentazioni	GEN_15	Valutazione da parte del soggetto competente alla procedura di Valutazione di incidenza della necessità di attivare tale procedura per quegli interventi, piani e/o progetti in aree esterne ai SIC, che possono avere impatti sui SIC stessi, con riferimento a: livelli di inquinamento acustico e luminoso, fenomeni erosivi, deflussi superficiali, andamento delle falde, qualità delle acque e dei suoli, spostamenti e movimenti della fauna.

Misure generali di conservazione

DGR 454/2008

Tipo	Codice	Descrizione
Divieti generali	a	Esercizio dell'attività venatoria nel mese di Gennaio, con l'eccezione della caccia da appostamento fisso e temporaneo e in forma vagante per due giornate prefissate dal calendario venatorio alla settimana nonché con l'eccezione della caccia agli ungulati.
Divieti generali	b	Effettuazione della preapertura dell'attività venatoria con l'eccezione della caccia di selezione agli ungulati.
Divieti generali	c	Esercizio dell'attività venatoria in deroga ai sensi dell'art. 9 paragrafo 1 lettera c) della Direttiva n. 79/409/CEE.
Divieti generali	d	Utilizzo di munizionamento a pallini di piombo all'interno delle zone umide quali laghi stagni paludi acquitrini lanche e lagune d'acqua dolce salata salmastra nonché nel raggio di 150 metri dalle rive più esterne a partire dalla stagione venatoria 2008/2009.
Divieti generali	e	Attuazione della pratica dello sparo al nido nello svolgimento dell'attività di controllo demografico delle popolazioni di corvidi. Il controllo demografico delle popolazioni di corvidi è comunque vietato nelle aree di presenza del Lanario (<i>Falco biarmicus</i>).
Divieti generali	f	Effettuazione di ripopolamenti faunistici a scopo venatorio, ad eccezione di quelli con soggetti appartenenti a sole specie e popolazioni autoctone provenienti da allevamenti nazionali o da zone di ripopolamento e cattura, o dai centri pubblici e privati di riproduzione della fauna selvatica allo stato naturale insistenti sul medesimo territorio.
Divieti generali	g	Abbattimento di esemplari appartenenti alle specie Combattente (<i>Philomachus pugnax</i>) Moretta (<i>Aythya fuligula</i>).
Divieti generali	h	Svolgimento dell'attività di addestramento di cani da caccia prima del 1° Settembre e dopo la chiusura della stagione venatoria. Sono fatte salve le zone di cui all'art. 10, comma 8, lettera e), della Legge n. 157/1992 sottoposte a procedura di valutazione di incidenza positiva ai sensi dell'art. 5 del Decreto del Presidente della Repubblica 8 settembre 1997, n. 357, e successive modificazioni, entro la data di emanazione dell'atto di cui all'art. 3, comma 1.
Divieti generali	i	Costituzione di nuove zone per l'allenamento e l'addestramento dei cani e per le gare cinofile, nonché ampliamento di quelle esistenti.
Divieti generali	j	Distruzione o danneggiamento intenzionale di nidi e ricoveri di uccelli.
Divieti generali	k	Realizzazione di nuove discariche o nuovi impianti di trattamento e smaltimento di fanghi e rifiuti nonché ampliamento di quelli esistenti in termine di superficie, fatte salve le discariche per inerti.
Divieti generali	l	Realizzazione di nuovi impianti eolici, fatti salvi gli impianti per i quali, alla data di emanazione del presente atto, sia stato avviato il procedimento di autorizzazione mediante deposito del progetto. Gli enti competenti dovranno valutare l'incidenza del progetto, tenuto conto del ciclo biologico delle specie per le quali il sito è stato designato, sentito l'INFS. Sono inoltre fatti salvi gli interventi di sostituzione e ammodernamento, anche tecnologico, che non comportino un aumento dell'impatto sul sito in relazione agli obiettivi di conservazione della ZPS, nonché gli impianti per autoproduzione con potenza complessiva non superiore a 20 kw.

Divieti generali	m	Realizzazione di nuovi impianti di risalita a fune e nuove piste da sci, ad eccezione di quelli previsti negli strumenti di pianificazione generali e di settore vigenti alla data di emanazione del presente atto, a condizione che sia conseguita la positiva valutazione d'incidenza dei singoli progetti ovvero degli strumenti di pianificazione generali e di settore di riferimento dell'intervento, nonché di quelli previsti negli strumenti adottati preliminarmente e comprensivi di valutazione d'incidenza; sono fatti salvi gli impianti per i quali sia stato avviato il procedimento di autorizzazione, mediante deposito del progetto esecutivo comprensivo di valutazione d'incidenza, nonché interventi di sostituzione e ammodernamento anche tecnologico e modesti ampliamenti del demanio sciabile che non comportino un aumento dell'impatto sul sito in relazione agli obiettivi di conservazione della ZPS.
Divieti generali	n	Apertura di nuove cave e ampliamento di quelle esistenti, ad eccezione di quelle previste negli strumenti di pianificazione generali e di settore vigenti alla data di emanazione del presente atto ivi compresi gli ambiti individuati nella Carta delle Risorse del Piano regionale delle Attività estrattive, a condizione che risulti accertata e verificata l'idoneità al loro successivo inserimento nelle Carte dei Giacimenti e delle Cave e Bacini estrattivi, prevedendo altresì che il recupero finale delle aree interessate dall'attività estrattiva sia realizzato a fini naturalistici e a condizione che sia conseguita la positiva valutazione di incidenza dei singoli progetti ovvero degli strumenti di pianificazione generali e di settore di riferimento dell'intervento. Sono fatti salvi i progetti di cava già sottoposti a procedura di valutazione d'incidenza, in conformità agli strumenti di pianificazione vigenti e sempreché l'attività estrattiva sia stata orientata a fini naturalistici e sia compatibile con gli obiettivi di conservazione delle specie prioritarie.
Divieti generali	o	Svolgimento di attività di circolazione motorizzata al di fuori delle strade, fatta eccezione per i mezzi agricoli e forestali, per i mezzi di soccorso, controllo e sorveglianza, nonché ai fini dell'accesso al fondo e all'azienda da parte degli aventi diritto, in qualità di proprietari, lavoratori e gestori.
Divieti generali	p	Eliminazione degli elementi naturali e seminaturali caratteristici del paesaggio agrario con alta valenza ecologica quali stagni, laghetti, acquitrini, prati umidi, maceri, torbiere, sfagneti, pozze di abbeverata, fossi, muretti a secco, siepi, filari alberati, canneti, risorgive e fontanili, vasche in pietra, lavatoi, abbeveratoi, pietraie.
Divieti generali	q	Eliminazione dei terrazzamenti esistenti, delimitati a valle da muretto a secco oppure da una scarpata inerbita, sono fatti salvi i casi regolarmente autorizzati di rimodellamento dei terrazzamenti eseguiti allo scopo di assicurare una gestione economicamente sostenibile.
Divieti generali	r	Esecuzione di livellamenti non autorizzati dall'ente gestore, sono fatti salvi i livellamenti ordinari per la preparazione del letto di semina, per la sistemazione dei terreni a risaia e per le altre operazioni ordinarie collegate alla gestione dei seminativi e delle altre colture agrarie e forestali.
Divieti generali	s	Conversione della superficie a pascolo permanente ai sensi dell'art. 2, punto 2 del Regolamento (CE) n. 796/2004 ad altri usi.
Divieti generali	t	Bruciatura delle stoppie e delle paglie, nonché della vegetazione presente al termine dei cicli produttivi di prati naturali o seminati, sulle superfici specificate ai punti seguenti:1) superfici a seminativo ai sensi dell'art. 2, punto 1 del Regolamento (CE) n. 796/2004, comprese quelle investite a colture consentite dai paragrafi a) e b) dell'art. 55 del Regolamento (CE) n. 1782/2003 ed escluse le superfici di cui al successivo punto 2);2) superfici a seminativo soggette all'obbligo del ritiro dalla produzione (set - aside) e non coltivate durante tutto l'anno e altre superfici ritirate dalla produzione ammissibili all'aiuto diretto, mantenute in buone condizioni agronomiche e ambientali a norma dell'art. 5 del Regolamento (CE) n. 1782/03. Sono fatti salvi, in ogni caso, gli interventi di bruciatura connessi ad emergenze di carattere fitosanitario prescritti dall'autorità competente o a superfici investite a riso e salvo diversa prescrizione della competente autorità di gestione.
Divieti generali	u	Esercizio della pesca con reti da traino, draghe, ciancioli, sciabiche da natante, sciabiche da spiaggia e reti analoghe sulle praterie sottomarine, in particolare sulle praterie di posidonie (<i>Posidonia oceanica</i>) o di altre fanerogame marine, di cui all'art. 4 del Regolamento (CE) n. 1967/06.

Divieti generali	v	Esercizio della pesca con reti da traino, draghe, sciabiche da spiaggia e reti analoghe su habitat coralligeni e letti di maerl, di cui all'art. 4 del Regolamento (CE) n. 1967/06.
Obblighi generali	a	Messa in sicurezza, rispetto al rischio di elettrocuzione e impatto degli uccelli di elettrodotti e linee aeree ad alta e media tensione di nuova realizzazione o in manutenzione straordinaria o in ristrutturazione.
Obblighi generali	b	Sulle superfici a seminativo soggette all'obbligo del ritiro dalla produzione (set-aside) e non coltivate durante tutto l'anno e altre superfici ritirate dalla produzione ammissibili all'aiuto diretto mantenute in buone condizioni agronomiche e ambientali a norma dell'art. 5 del Regolamento (CE) n. 1782/2003, garantire la presenza di una copertura vegetale naturale o artificiale durante tutto l'anno e di attuare pratiche agronomiche consistenti esclusivamente in operazioni di sfalcio, trinciatura della vegetazione erbacea, o pascolamento sui terreni ritirati dalla produzione sui quali non vengono fatti valere titoli di ritiro, ai sensi del Regolamento (CE) 1782/03. Dette operazioni devono essere effettuate almeno una volta all'anno, fatto salvo il periodo di divieto annuale di intervento compreso fra il 1° Marzo e il 31 Luglio di ogni anno, ove non diversamente disposto nel piano di gestione. Il periodo di divieto annuale di sfalcio o trinciatura non può comunque essere inferiore a 150 giorni consecutivi compresi fra il 15 Febbraio e il 30 Settembre di ogni anno. E' fatto comunque obbligo di sfalci e/o lavorazioni del terreno per la realizzazione di fasce antincendio, conformemente a quanto previsto dalle normative in vigore. In deroga all'obbligo della presenza di una copertura vegetale, naturale o artificiale, durante tutto l'anno sono ammesse lavorazioni meccaniche sui terreni ritirati dalla produzione nei seguenti casi: 1) pratica del sovescio, in presenza di specie da sovescio o piante biocide; 2) terreni interessati da interventi di ripristino di habitat e biotopi; 3) colture a perdere per la fauna, ai sensi dell'articolo 1, lettera c), del decreto del Ministero delle Politiche Agricole e Forestali del 7 Marzo 2002; 4) nel caso in cui le lavorazioni siano funzionali all'esecuzione di interventi di miglioramento fondiario; 5) sui terreni a seminativo ritirati dalla produzione per un solo anno o, limitatamente all'annata agraria precedente all'entrata in produzione, nel caso di terreni a seminativo ritirati per due o più anni, lavorazioni del terreno allo scopo di ottenere una produzione agricola nella successiva annata agraria, comunque da effettuarsi non prima del 15 luglio dell'annata agraria precedente all'entrata in produzione. Sono fatte salve diverse prescrizioni della competente autorità di gestione.
Obblighi generali	c	Regolamentazione degli interventi di diserbo meccanico nella rete idraulica naturale o artificiale quali canali di irrigazione e canali collettori in modo che essi vengano effettuati al di fuori del periodo riproduttivo degli uccelli, ad eccezione degli habitat di cui all'art. 6 comma 11.
Obblighi generali	d	Monitoraggio delle popolazioni delle specie ornitiche protette dalla Direttiva 79/409/CEE e in particolare quelle dell'Allegato I della medesima direttiva o comunque a priorità di conservazione.

Misure specifiche di conservazione

DGR 1223/2015

Ambito	Codice	Descrizione	Specie/Habitat	
			Codice	Nome
AGRICOLTURA, PASCOLO	RE_A_22	Promozione di azioni (anche attraverso progetti territoriali) per l'adozione dell'agricoltura biologica o di altre pratiche per la riduzione dell'impatto ambientale dei sistemi agricoli in aree limitrofe ai Siti di conservazione	6420	Praterie umide mediterranee con piante erbacee alte del Molinio-Holoschoenion
			A005	Podiceps cristatus
			A021	Botaurus stellaris
			A022	Ixobrychus minutus
			A023	Nycticorax nycticorax
			A024	Ardeola ralloides
			A026	Egretta garzetta
			A027	Egretta alba
			A028	Ardea cinerea

AGRICOLTURA, PASCOLO	RE_H_01	Mantenimento di una fascia di rispetto, da corsi d'acqua e ambienti umidi (corpi idrici tipizzati, ai sensi dell'allegato III alla parte III del D.Lgs 152/2006), non trattata con prodotti fitosanitari e/o fertilizzanti (di ampiezza pari a 5 m), tenendo anche conto di quanto previsto dal DPGR 46/2008 e successive modifiche.	A029 Ardea purpurea A051 Anas strepera A052 Anas crecca A053 Anas platyrhynchos A055 Anas querquedula A056 Anas clypeata A060 Aythya nyroca A081 Circus aeruginosus A140 Pluvialis apricaria A166 Tringa glareola A292 Locustella luscinioides A293 Acrocephalus melanopogon
	6420 Praterie umide mediterranee con piante erbacee alte del Molinio-Holoschoenion A005 Podiceps cristatus A021 Botaurus stellaris A022 Ixobrychus minutus A023 Nycticorax nycticorax A024 Ardeola ralloides A025 Bubulcus ibis A026 Egretta garzetta A027 Egretta alba A028 Ardea cinerea A029 Ardea purpurea A035 Phoenicopterus ruber A120 Porzana parva A125 Fulica atra A229 Alcedo atthis A292 Locustella luscinioides A293 Acrocephalus melanopogon		
GESTIONE RISORSE IDRICHE CORSI D'ACQUA E DIFESA IDRAULICA	RE_H_02	Tutela della vegetazione naturale entro una fascia di rispetto (di ampiezza pari a 5 m), lungo i corsi d'acqua e intorno agli ambienti umidi (corpi idrici tipizzati, ai sensi dell'allegato III alla parte III del D.Lgs 152/2006) laddove non ostacoli l'attività di ordinaria manutenzione finalizzata alla mitigazione del rischio idraulico	6420 Praterie umide mediterranee con piante erbacee alte del Molinio-Holoschoenion A005 Podiceps cristatus A017 Phalacrocorax carbo A021 Botaurus stellaris A022 Ixobrychus minutus A023 Nycticorax nycticorax A024 Ardeola ralloides A025 Bubulcus ibis A026 Egretta garzetta A027 Egretta alba A028 Ardea cinerea A029 Ardea purpurea A035 Phoenicopterus ruber A120 Porzana parva A125 Fulica atra

GESTIONE RISORSE IDRICHE CORSI D'ACQUA E DIFESA IDRAULICA	RE_J_04	Nei Siti con presenza di zone umide artificiali obbligo di gestione del livello idrico, al fine di evitare improvvise e consistenti variazioni artificiali del livello dell'acqua, soprattutto in periodo riproduttivo	A166	Tringa glareola
			A229	Alcedo atthis
			A292	Locustella luscinioides
			A293	Acrocephalus melanopogon
			A005	Podiceps cristatus
			A021	Botaurus stellaris
			A022	Ixobrychus minutus
			A023	Nycticorax nycticorax
			A024	Ardeola ralloides
			A025	Bubulcus ibis
			A026	Egretta garzetta
			A027	Egretta alba
			A028	Ardea cinerea
			A029	Ardea purpurea
			A048	Tadorna tadorna
			A051	Anas strepera
			A052	Anas crecca
			A053	Anas platyrhynchos
			A055	Anas querquedula
			A056	Anas clypeata
A060	Aythya nyroca			
A081	Circus aeruginosus			
A120	Porzana parva			
A125	Fulica atra			
A140	Pluvialis apricaria			
A166	Tringa glareola			
A229	Alcedo atthis			
A292	Locustella luscinioides			
A293	Acrocephalus melanopogon			
GESTIONE RISORSE IDRICHE CORSI D'ACQUA E DIFESA IDRAULICA	RE_J_19	Regolamentazione delle epoche e delle metodologie degli interventi di controllo e gestione della vegetazione spontanea arborea, arbustiva e erbacea di canali, corsi d'acqua, zone umide e garzaie, in modo che sia evitato taglio, sfalcio, trinciatura, incendio, diserbo chimico, lavorazioni superficiali del terreno, durante il periodo riproduttivo dell'avifauna, ed effettuando gli interventi secondo prassi più attente all'equilibrio dell'ecosistema e alle esigenze delle specie, anche nel rispetto dei contenuti della Del. C.R. 155/97 e compatibilmente con le necessità di sicurezza idraulica.	6420	Praterie umide mediterranee con piante erbacee alte del Molinio-Holoschoenion
			A022	Ixobrychus minutus
			A120	Porzana parva
INDIRIZZI GESTIONALI E DI TUTELA DI SPECIE E HABITAT	RE_A_02	Regolamentazione delle epoche e delle metodologie degli interventi di utilizzazione o di gestione della vegetazione spontanea presente intorno alle zone umide e fino ad una distanza di 50 m	A055	Anas querquedula
INDIRIZZI GESTIONALI E DI TUTELA DI SPECIE E	RE_J_01	Divieto di effettuare interventi di eliminazione e gestione dei canneti tramite incendio salvo che in forma approvata e coordinata dall'ente	A005	Podiceps cristatus
			A022	Ixobrychus minutus
			A023	Nycticorax nycticorax

HABITAT	gestore		A024 Ardeola ralloides A026 Egretta garzetta A027 Egretta alba A028 Ardea cinerea A029 Ardea purpurea A081 Circus aeruginosus A120 Porzana parva A125 Fulica atra A292 Locustella luscinioides A293 Acrocephalus melanopogon
INFRASTRUTTURE	RE_D_03	Messa in sicurezza rispetto al rischio di elettrocuzione ed impatto degli uccelli, di elettrodotti e linee aeree ad alta e media tensione di nuova realizzazione o in manutenzione straordinaria od in ristrutturazione	A023 Nycticorax nycticorax A024 Ardeola ralloides A025 Bubulcus ibis A026 Egretta garzetta A027 Egretta alba A028 Ardea cinerea A029 Ardea purpurea A043 Anser anser A051 Anas strepera A052 Anas crecca A053 Anas platyrhynchos A055 Anas querquedula A056 Anas clypeata A060 Aythya nyroca A081 Circus aeruginosus A082 Circus cyaneus
SELVICOLTURA	RE_B_01	Divieto di realizzazione di imboschimenti e nuovi impianti selvicolturali su superfici interessate da habitat non forestali di interesse comunitario, ad eccezione di interventi finalizzati al ripristino naturalistico, da effettuarsi tramite specie autoctone e preferibilmente ecotipi locali	A082 Circus cyaneus A113 Coturnix coturnix A140 Pluvialis apricaria A214 Otus scops A224 Caprimulgus europaeus A338 Lanius collurio
TURISMO, SPORT, ATTIVITA' RICREATIVE	RE_G_12	Divieto di realizzazione di strutture permanenti o temporanee legate alla fruizione turistica, con esclusione di quelle indispensabili alla corretta fruizione naturalistica, che interessino direttamente l'habitat 6420 Praterie umide mediterranee con piante erbacee alte del Molinio-Holoschoenion	6420 Praterie umide mediterranee con piante erbacee alte del Molinio-Holoschoenion
TURISMO, SPORT, ATTIVITA' RICREATIVE	RE_G_16	Regolamentazione dell'avvicinamento a garzaie, in particolare in merito alla sentieristica ed alle attività fotografiche e di bird-watching	A023 Nycticorax nycticorax A024 Ardeola ralloides A026 Egretta garzetta A028 Ardea cinerea A029 Ardea purpurea
TURISMO, SPORT, ATTIVITA' RICREATIVE	RE_G_19 b	Messa in atto di azioni volte a favorire l'utilizzo della sentieristica attrezzata o segnalata laddove presente, che attraversa o lambisce aree lacustri, palustri, torbiere e	6420 Praterie umide mediterranee con piante erbacee alte del Molinio-Holoschoenion A035 Phoenicopterus ruber

Misure specifiche per l'integrità del sito**DGR 1223/2015**

Codice	Tipo	Descrizione	Caratterizzazione
RE_U_1 5	Regolamentazioni	Verifica, da parte dell'Ente Gestore, della fattibilità di ampliamento del SIC "Padule di Suese e Biscottino" al fine di includere interamente, nella porzione di Biscottino, le zone umide presso l'ex Fornace Arnaccio e in sinistra del canale emissario di	

DGR 454/2008

Codice	Tipo	Descrizione	Caratterizzazione
1	Obblighi e divieti	divieto di bonifica idraulica delle zone umide naturali	Presenza di zone umide
10	Regolamentazioni	Regolamentazione di epoche e metodologie degli interventi di controllo ovvero gestione della vegetazione spontanea arborea, arbustiva e erbacea all'interno delle zone sia umide e ripariali che delle garzaie, in modo che sia evitato taglio, sfalcio, trinci	Presenza di zone umide
11	Regolamentazioni	Regolamentazione di interventi di gestione idraulica dei canali (taglio della vegetazione, risagomatura, dragaggio)	Presenza di zone umide
12	Regolamentazioni	Regolamentazione di realizzazione di impianti di pioppicoltura	Presenza di zone umide
13	Regolamentazioni	Regolamentazione di utilizzo dei diserbanti e del pirodiserbo per il controllo della vegetazione della rete idraulica artificiale (canali di irrigazione, fossati e canali collettori)	Presenza di zone umide
14	Regolamentazioni	Regolamentazione di pesca con nasse e trappole	Presenza di zone umide
2	Obblighi e divieti	divieto di abbattimento, in data antecedente al 1° Ottobre, di esemplari appartenenti alle specie Codone (Anas acuta), Marzaiola (Anas querquedula), Mestolone (Anas clypeata), Alzavola (Anas crecca), Canapiglia (Anas strepera), Fischione (Anas penelope),	Presenza di zone umide
3	Obblighi e divieti	obbligo di monitoraggio del livello idrico delle zone umide, in particolar modo durante la stagione riproduttiva delle specie ornitiche presenti, al fine di evitare eccessivi sbalzi del medesimo	Presenza di zone umide
4	Regolamentazioni	Regolamentazione di taglio dei pioppeti occupati da garzaie, evitando gli interventi nei periodi di nidificazione	Presenza di zone umide
5	Regolamentazioni	Regolamentazione di costruzione di nuove serre fisse	Presenza di zone umide
6	Regolamentazioni	Regolamentazione di caccia in presenza, anche parziale, di ghiaccio	Presenza di zone umide
7	Regolamentazioni	Regolamentazione di trattamento delle acque reflue dei bacini di ittiocoltura intensiva o semintensiva	Presenza di zone umide
8	Regolamentazioni	Regolamentazione di attività che comportino improvvise e consistenti variazioni del livello dell'acqua o la riduzione della superficie di isole ovvero zone affioranti	Presenza di zone umide
9	Regolamentazioni	Regolamentazione di realizzazione di sbarramenti idrici e interventi di artificializzazione degli alvei e delle sponde tra cui rettificazioni, tombamenti, canalizzazioni, arginature, riduzione della superficie di isole ovvero zone affioranti	Presenza di zone umide