

AVVERTENZA

La presente scheda riporta una sintesi delle misure di conservazione vigenti nei siti Natura 2000 con particolare riferimento alle regolamentazioni e ai divieti e/o obblighi, omettendo le altre. La medesima ha quindi esclusivamente scopo informativo e non sostituisce in alcun modo gli atti ufficiali (DGR 644/04, DGR 454/08, DGR 1006/14, DGR 1223/15) ai quali si rimanda per i necessari approfondimenti. Nel caso siano riscontrati errori nella scheda si prega di segnalarli all'indirizzo parchiareprotette\_biodiversita@regione.toscana.it al fine di correggerla e migliorarne i contenuti.

**Denominazione Natura 2000**

**Appennino pratese**

Elenco gestori **Regione Toscana**

Codice Natura 2000: IT5150003

Tipo: **ZSC** **Ecosistema: TERRESTRE**

Superficie: **ha 4190**

Eventuale sovrapposizione con altri istituti di protezione:

Riserva Naturale Statale Acquerino  
 Riserva Regionale Acquerino - Cantagallo

Necessità piano di gestione: **Stato piano di gestione:**  
**Non necessario** **Assente**

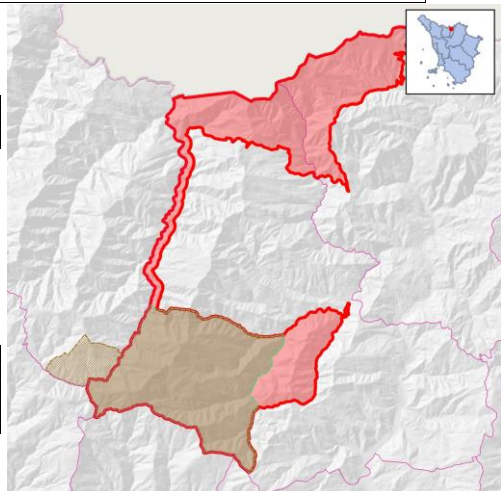

**Note:**

**Descrizione:** Alti versanti montani appenninici e crinali. Estesa matrice forestale con boschi di latifoglie (prevalentemente faggete) e rimboschimenti di conifere, interrotta da prati secondari e arbusteti di ricolonizzazione. Corsi d'acqua montani con formazioni ripariali arboree e/o arbustive, ecosistemi fluviali con vegetazione ripariale. Prati secondari e arbusteti di ricolonizzazione, forre con rupi. Piccoli nuclei abitati con aree agricole circostanti. Ecosistemi fluviali, e versanti circostanti, con elevati livelli di naturalità, con particolare riferimento al Torrente Limentra di Treppio, Torrente Carigiola, Fosso Trogola, Rio Canvella, Rio Bacuccio, Rio Ceppeta, Fosso delle Selve, all'alto corso del Torrente Setta e a quello del Fiume Bisenzio. Emergenze geologiche, anche di valore paesaggistico, quali forre, cascate e marmitte del Torrente Carigiola e gli affioramenti rocciosi del Monte delle Scalette. Continuità della matrice forestale con scarso disturbo antropico.

**Criticità interne:**

-Ridotte dimensioni e isolamento dei nuclei relitti di bosco igrofilo.-Inquinamento delle acque del Canale Emissario e del Canale Rogio.-Presenza di attività agricole di tipo intensivo.-Captazioni idriche estive per irrigazione delle colture.-Presenza di specie aliene di flora quali ad esempio *Amorpha fruticosa* o *Robinia pseudacacia*. In particolare quest'ultima tende a sostituirsi alla specie più tipiche dei boschi igrofili con una riduzione del loro valore naturalistico.-Presenza di specie aliene invasive di fauna (da segnalare gambero della Louisiana, nutria, silvilago o minilepre).-Presenza di cinghiali che, in particolare nel periodo estivo, possono avere un impatto negativo sulla flora e sulla fauna presente nelle residue zone allagate dei due Bottacci di Tanali e della Visona. -Fruizione turistica in aumento.-Attività venatoria nella porzione nord-orientale del sito.-Il pascolamento di animali domestici, che ha effetti positivi nei prati stagionalmente allagati, provoca una riduzione della rinnovazione di farnia nel bosco di Tanali.-Diffusione dei canneti a danno dei magnocariceti e degli specchi d'acqua.-Incendi nei magnocariceti e nei canneti.-Periodici interventi di ripulitura e ricalibratura della sezione idraulica nei canali di bonifica.-Controllo della vegetazione nei canali di bonifica mediante utilizzo di diserbanti.-Problemi di gestione legati alla presenza di aree demaniali affidate a diversi concessionari all'interno del sito.-Tendenza invasiva del rovo in molte zone.- Presenza di una fitta rete di piste sterrate con traffico non controllato.- Abbandono di rifiuti.

**Criticità esterne:** - Possibile alterazione della qualità delle acque per eventuali scarichi a monte del Sito, ove si localizzano centri abitati montani con turismo estivo.

Obiettivi di conservazione	Importanza
Adozione di idonei piani di gestione degli ungulati al fine di permettere la rinnovazione delle cenosi forestali	B
Mantenimento/recupero dell'uso a pascolo delle residue praterie arbustate	B
Mantenimento dei castagneti da frutto	B
Miglioramento delle conoscenze su specie e habitat	B

Conservazione delle popolazioni di Cottus gobio, Salamandrina terdigitata, Austopotamobius pallipes, Padogobius nigricans, Leuciscus souffia	E
Mantenimento/miglioramento qualità complessiva dei corsi d'acqua	E
Realizzazione gestione selvicolturale complessivamente indirizzata verso un aumento dei livelli di maturità e di caratterizzazione ecologica degli habitat forestali	E
Tutela dell'elevata naturalità	M

### Misure generali di conservazione

#### DGR 1223/2015

Ecosistema	Ambito	Tipo	Codice	Descrizione
TERRESTRE	INDIRIZZI GESTIONALI E DI TUTELA DI SPECIE E HABITAT	Regolamentazioni	GEN_01	Tutela e conservazione degli elementi naturali e seminaturali caratteristici del paesaggio agrario ad alta valenza ecologica (quali, tra l'altro, stagni, laghetti, acquitrini, prati umidi, maceri, torbiere, sfagneti, pozze di abbeverata, sistemazioni idraulico – agrarie tradizionali di pianura e di collina come muretti a secco, terrazzamenti, acquadocci, canalette, fossi, siepi, filari alberati, alberi camporili, canneti, risorgive e fontanili, vasche in pietra, lavatoi, abbeveratoi, pietraie). E' comunque consentito il loro restauro ed adeguamento per motivi di sicurezza e di prevenzione e salvaguardia da dissesti idrogeologici.
TERRESTRE	SELVICOLTURA	Regolamentazioni	GEN_03	Divieto, all'interno delle zone classificate a bosco e ad esse assimilate ai sensi della L.R. 39/00 (Legge forestale della Toscana), dell'utilizzo di prodotti fitosanitari per il contenimento della vegetazione nelle aree a particolare destinazione funzionale (viali tagliafuoco, zone di rispetto degli elettrodotti, gasdotti ecc.), fatta salva la possibilità di deroghe in presenza di particolari emergenze fitosanitarie e conservazionistiche (in attuazione del DM del 22/01/2014)
TERRESTRE	ATTIVITA' ESTRATTIVE	Regolamentazioni	GEN_04	Divieto di apertura di nuove cave e/o ampliamento di quelle esistenti, ad eccezione di quanto previsto dagli strumenti di pianificazione regionali, degli enti Parco e/o degli enti locali
TERRESTRE	RIFIUTI	Regolamentazioni	GEN_05	Divieto di realizzazione: - di nuove discariche - di nuovi impianti di trattamento e smaltimento fanghi, e rifiuti nonché ampliamento di quelli esistenti in termini di superficie se localizzati all'interno di habitat di interesse conservazionistico
TERRESTRE	INFRASTRUTTURE	Regolamentazioni	GEN_06	Divieto di: - circolazione con mezzi motorizzati al di fuori delle strade pubbliche di cui all'art. 2 del D. Lgs. 30 aprile 1992, n. 285 e succ. mod.; - costruzione di impianti fissi per sport da esercitarsi con mezzi motorizzati; - allestimento di tracciati o di percorsi per gare da disputare con i mezzi motorizzati, fatte salve le deroghe di cui all'art. 3 della Legge Regionale 27 giugno 1994, n. 48. Sono inoltre fatte salve, sulle piste da sci ricomprese nei Piani Provinciali approvati con le procedure di cui all'art. 4 della legge regionale 13 dicembre 1993, n. 93 e in presenza di idoneo innevamento, le manifestazioni che prevedono la circolazione di motoslitte, previo esito positivo della Vinca.

TERRESTRE	TURISMO, SPORT, ATTIVITA' RICREATIVE	Regolamentazioni	GEN_07	Divieto di realizzazione di nuovi impianti di risalita a fune e nuove piste da sci, e/o ampliamento di quelli esistenti fatti salvi quelli previsti dagli strumenti di pianificazione regionali, degli enti Parco e/o degli enti locali e gli adeguamenti per motivi di sicurezza.
TERRESTRE	TURISMO, SPORT, ATTIVITA' RICREATIVE	Regolamentazioni	GEN_08	Divieto di realizzazione e/o ampliamento di campi da golf e di annesse strutture turistico - ricettive, ad eccezione di quelli previsti dagli strumenti di pianificazione regionali, degli enti Parco e/o degli enti locali
TERRESTRE	INDIRIZZI GESTIONALI E DI TUTELA DI SPECIE E HABITAT	Regolamentazioni	GEN_10	Obbligo di utilizzo di specie autoctone ed ecotipi locali (ove disponibili) per gli interventi di ricostituzione e riqualificazione di ecosistemi naturali e seminaturali e di rinaturalizzazione di aree degradate.
TERRESTRE	INDIRIZZI GESTIONALI E DI TUTELA DI SPECIE E HABITAT	Regolamentazioni	GEN_15	Valutazione da parte del soggetto competente alla procedura di Valutazione di incidenza della necessità di attivare tale procedura per quegli interventi, piani e/o progetti in aree esterne ai SIC, che possono avere impatti sui SIC stessi, con riferimento a: livelli di inquinamento acustico e luminoso, fenomeni erosivi, deflussi superficiali, andamento delle falde, qualità delle acque e dei suoli, spostamenti e movimenti della fauna.

### Misure specifiche di conservazione

#### DGR 1223/2015

Ambito	Codice	Descrizione	Specie/Habitat	
			Codice	Nome
CACCIA E PESCA	RE_I_04	Divieto di immissioni ittiche in tratti di corso d'acqua interessati da siti riproduttivi di rilievo di Salamandrina perspicillata	5367	Salamandrina perspicillata
CACCIA E PESCA	RE_I_09	Obbligo di utilizzo, per i ripopolamenti ittici, di esemplari selezionati dal punto di vista tassonomico, appartenenti a specie autoctone del distretto ittiogeografico di destinazione	1156 1163 5331	Padogobius nigricans Cottus gobio Telestes muticellus
CACCIA E PESCA	RE_K_03	Sono consentite esclusivamente attività di ripopolamento nei tratti delle aste principali dei Fiumi; in mancanza di dettagliate conoscenze, per il principio di precauzione, sono esclusi da tali attività i fossi e gli affluenti laterali, in cui l'immissione di ittiofauna rappresenterebbe una minaccia per le popolazioni di specie di interesse conservazionistico qui eventualmente presenti. Nelle aste principali classificate a Salmonidi eventuali ripopolamenti dovranno essere effettuati esclusivamente con trote allo stadio di avannotto o trotella (lunghezza max 6 cm); dovrà inoltre essere effettuato monitoraggio degli effetti delle immissioni sulle specie di interesse conservazionistico ed in presenza di impatti significativi le immissioni dovranno essere sospese. Dovrà essere inviata all'Ente Gestore apposita certificazione che gli individui da immettere non provengono da allevamenti in cui siano detenuti gamberi di fiume alloctoni	1156 1163	Padogobius nigricans Cottus gobio

GESTIONE RISORSE IDRICHE CORSI D'ACQUA E DIFESA IDRAULICA	RE_H_02	Tutela della vegetazione naturale entro una fascia di rispetto (di ampiezza pari a 5 m), lungo i corsi d'acqua e intorno agli ambienti umidi (corpi idrici tipizzati, ai sensi dell'allegato III alla parte III del D.Lgs 152/2006) laddove non ostacoli l'attività di ordinaria manutenzione finalizzata alla mitigazione del rischio idraulico	1156 Padogobius nigricans 1163 Cottus gobio 5331 Telestes muticellus 5367 Salamandrina perspicillata 91E0 Foreste alluvionali di Alnus glutinosa e Fraxinus excelsior (Alno-Padion, Alnion incanae, Salicion albae) 92A0 Foreste a galleria di Salix alba e Populus alba
GESTIONE RISORSE IDRICHE CORSI D'ACQUA E DIFESA IDRAULICA	RE_J_09	Divieto di realizzare interventi di artificializzazione e modifica dell'assetto morfologico all'interno delle Aree di Pertinenza Fluviale, fatti salvi gli interventi a scopo di difesa idraulica	1156 Padogobius nigricans 1163 Cottus gobio 91E0 Foreste alluvionali di Alnus glutinosa e Fraxinus excelsior (Alno-Padion, Alnion incanae, Salicion albae) 92A0 Foreste a galleria di Salix alba e Populus alba
GESTIONE RISORSE IDRICHE CORSI D'ACQUA E DIFESA IDRAULICA	RE_J_10	Prescrizione di utilizzo, in caso di realizzazione di interventi a scopo di difesa idraulica e ove possibile, di tecniche di ingegneria naturalistica	1156 Padogobius nigricans 1163 Cottus gobio 91E0 Foreste alluvionali di Alnus glutinosa e Fraxinus excelsior (Alno-Padion, Alnion incanae, Salicion albae) 92A0 Foreste a galleria di Salix alba e Populus alba
GESTIONE RISORSE IDRICHE CORSI D'ACQUA E DIFESA IDRAULICA	RE_J_11	Divieto di costruzione di opere (dighe, sbarramenti o altro) e realizzazione di interventi (rettificazioni, deviazioni o altro) che possano costituire impedimento al passaggio della fauna ittica, o causare fluttuazioni del livello delle acque tali da compromettere la stabilità degli ecosistemi. Nella manutenzione straordinaria di quelle esistenti, l'Ente Gestore del sito può prescrivere al soggetto che realizza le opere di cui sopra, laddove non vi siano ragioni ambientali contrarie, la realizzazione di idonee scale di rimonta dei pesci	1156 Padogobius nigricans 1163 Cottus gobio 91E0 Foreste alluvionali di Alnus glutinosa e Fraxinus excelsior (Alno-Padion, Alnion incanae, Salicion albae)
GESTIONE RISORSE IDRICHE CORSI D'ACQUA E DIFESA IDRAULICA	RE_J_13	Per la corretta valutazione dei deflussi idrici idonei a garantire e lo stato ecologico biologico dei corsi d'acqua e dei biotopi umidi del sito il soggetto gestore del medesimo: a) acquisisce il censimento delle captazioni idriche, eventualmente anche esterne al Sito se su di esso influenti; b) esprime, ai soggetti competenti nell'ambito delle procedure di cui al RD 1775/33 smi e leggi regionali di attuazione, per ogni richiesta di rinnovo o nuova concessione (non ad uso domestico), che interessi il sito, le necessarie osservazioni per la tutela dei biotopi umidi, tenendo conto della gerarchia degli usi disposta dalla normativa vigente	1156 Padogobius nigricans 1163 Cottus gobio 5331 Telestes muticellus 5367 Salamandrina perspicillata 91E0 Foreste alluvionali di Alnus glutinosa e Fraxinus excelsior (Alno-Padion, Alnion incanae, Salicion albae) 92A0 Foreste a galleria di Salix alba e Populus alba
GESTIONE RISORSE	RE_J_19	Regolamentazione delle epoche e delle	91E0 Foreste alluvionali di Alnus

IDRICHE CORSI D'ACQUA E DIFESA IDRAULICA		metodologie degli interventi di controllo e gestione della vegetazione spontanea arborea, arbustiva e erbacea di canali, corsi d'acqua, zone umide e garzaie, in modo che sia evitato taglio, sfalcio, trinciatura, incendio, diserbo chimico, lavorazioni superficiali del terreno, durante il periodo riproduttivo dell'avifauna, ed effettuando gli interventi secondo prassi più attente all'equilibrio dell'ecosistema e alle esigenze delle specie, anche nel rispetto dei contenuti della Del. C.R. 155/97 e compatibilmente con le necessità di sicurezza idraulica.	glutinosa e Fraxinus excelsior (Alno-Padion, Alnion incanae, Salicion albae) 92A0 Foreste a galleria di Salix alba e Populus alba
INDIRIZZI GESTIONALI E DI TUTELA DI SPECIE E HABITAT	RE_F_58	Divieto di raccolta di esemplari di Dictamnus albus	6210 Formazioni erbose secche seminaturali e facies coperte da cespugli su substrato calcareo (Festuco Brometalia)(*notevole fioritura di orchidee)
INFRASTRUTTURE	RE_D_03	Messa in sicurezza rispetto al rischio di elettrocuzione ed impatto degli uccelli, di elettrodotti e linee aeree ad alta e media tensione di nuova realizzazione o in manutenzione straordinaria od in ristrutturazione	A072 Pernis apivorus A096 Falco tinnunculus
SELVICOLTURA	RE_B_01	Divieto di realizzazione di imboscamenti e nuovi impianti selvicolturali su superfici interessate da habitat non forestali di interesse comunitario, ad eccezione di interventi finalizzati al ripristino naturalistico, da effettuarsi tramite specie autoctone e preferibilmente ecotipi locali	6110 Formazioni erbose calcicole rupicole o basofile dell'Alyso-Sedion albi 6210 Formazioni erbose secche seminaturali e facies coperte da cespugli su substrato calcareo (Festuco Brometalia)(*notevole fioritura di orchidee) A096 Falco tinnunculus A224 Caprimulgus europaeus A246 Lullula arborea A338 Lanius collurio
SELVICOLTURA	RE_B_03	Habitat 9180 - Divieto di governo a ceduo; è consentito l'avviamento ad alto fusto	5367 Salamandrina perspicillata 9180 Foreste di versanti, ghiaioni e valloni del Tilio-Acerion A072 Pernis apivorus A235 Picus viridis A237 Dendrocopos major A240 Dendrocopos minor A332 Sitta europaea
SELVICOLTURA	RE_B_06	Habitat 9110 - Nelle formazioni sottoposte a governo a ceduo, tutela delle specie sporadiche (ai sensi del Regolamento Forestale vigente) includendo oltre alle specie elencate anche il carpino bianco	9110 Faggeti del Luzulo-Fagetum
SELVICOLTURA	RE_B_08	Habitat 91E0 - Favorire l'avviamento ad alto fusto	5367 Salamandrina perspicillata 91E0 Foreste alluvionali di Alnus glutinosa e Fraxinus excelsior (Alno-Padion, Alnion incanae, Salicion albae)

			A072 <i>Pernis apivorus</i>
			A233 <i>Jynx torquilla</i>
			A235 <i>Picus viridis</i>
			A237 <i>Dendrocopos major</i>
			A240 <i>Dendrocopos minor</i>
			A332 <i>Sitta europaea</i>
SELVICOLTURA	RE_B_15	Habitat 9210 - Nelle formazioni sottoposte a governo a ceduo, tutela delle specie sporadiche (ai sensi del Regolamento Forestale vigente) includendo oltre alle specie elencate anche il carpino bianco	9210 Faggeti degli Appennini con <i>Taxus</i> e <i>Ilex</i>
SELVICOLTURA	RE_B_17	Habitat 9260 - Estensione massima della singola tagliata nel governo a ceduo pari a 10 ha, da applicarsi successivamente all'individuazione puntuale dell'habitat	9260 Boschi di <i>Castanea sativa</i>
SELVICOLTURA	RE_B_20	Nell'ambito delle attività selvicolturali di ceduazione oggetto di dichiarazione o autorizzazioni ai sensi del regolamento forestale vigente, valutazione da parte del soggetto gestore: - del mantenimento di almeno 2 piante/ha secche o deperienti o morte in piedi, escludendo quelle con criticità di tipo fitosanitario o le piante di specie pericolose per l'innesco di incendi boschivi, scelte fra quelle di dimensioni maggiori, e di 3 piante/ha a sviluppo indefinito che devono essere comprese nel numero di matricine previste in sede autorizzativa. Le piante stesse devono essere individuate e marcate sul tronco in sede di realizzazione del taglio . - del rilascio, se presenti, almeno 2 piante/ha morte a terra, scelte tra quelle di dimensioni maggiori, equivalenti a circa 15 mc di necromassa per ciascun ettaro, comunque da rilasciare avendo cura di non creare barriera al deflusso delle acque, né cumuli pericolosi per l'innesco di incendi e di fitopatie	A072 <i>Pernis apivorus</i> A233 <i>Jynx torquilla</i> A235 <i>Picus viridis</i> A240 <i>Dendrocopos minor</i> A332 <i>Sitta europaea</i>
SELVICOLTURA	RE_B_23	Habitat 9180 - Individuazione e perimetrazione di 'Boschi in situazione speciale' ai sensi del Regolamento Forestale vigente, finalizzata ad una gestione forestale sostenibile dell'habitat (secondo gli indicatori sanciti dalla Conferenza pan europea di Helsinki (1996) e da successive conferenze interministeriali)	9180 Foreste di versanti, ghiaioni e valloni del <i>Tilio-Acerion</i>
SELVICOLTURA	RE_B_24	Habitat 91E0 - Individuazione e perimetrazione di 'Boschi in situazione speciale' ai sensi del Regolamento Forestale vigente, finalizzata ad una gestione forestale sostenibile dell'habitat (secondo gli indicatori sanciti dalla Conferenza pan europea di Helsinki (1996) e da successive conferenze interministeriali)	91E0 Foreste alluvionali di <i>Alnus glutinosa</i> e <i>Fraxinus excelsior</i> ( <i>Alno-Padion</i> , <i>Alnion incanae</i> , <i>Salicion albae</i> )
SELVICOLTURA	RE_B_26	Habitat 92A0 - Individuazione e perimetrazione di 'Boschi in situazione speciale' ai sensi del	92A0 Foreste a galleria di <i>Salix alba</i> e <i>Populus alba</i>

Regolamento Forestale vigente, finalizzata ad una gestione forestale sostenibile dell'habitat (secondo gli indicatori sanciti dalla Conferenza pan europea di Helsinki (1996) e da successive conferenze interministeriali)

SELVICOLTURA RE\_B\_27 Realizzazione di un piano d'azione (anche per Siti contigui) per la gestione di boschi a dominanza di castagno, attualmente o potenzialmente riconducibili all'habitat 9260

- 5367 Salamandrina perspicillata
- 9260 Boschi di Castanea sativa
- A072 Pernis apivorus
- A237 Dendrocopos major
- A240 Dendrocopos minor
- A332 Sitta europaea

SELVICOLTURA RE\_B\_33 Divieto di ceduzione entro una fascia di 10 m dalle sponde dei corsi d'acqua costituenti il reticolo idraulico (così come individuato nella CTR e dalla DCR n. 57/2013 e s.m.i) ad esclusione degli interventi finalizzati alla riduzione del rischio idraulico

- 1156 Padogobius nigricans
- 1163 Cottus gobio
- 5331 Telestes muticellus
- 5367 Salamandrina perspicillata
- 91E0 Foreste alluvionali di Alnus glutinosa e Fraxinus excelsior (Alno-Padion, Alnion incanae, Salicion albae)
- A072 Pernis apivorus
- A096 Falco tinnunculus
- A224 Caprimulgus europaeus
- A233 Jynx torquilla
- A235 Picus viridis
- A237 Dendrocopos major
- A240 Dendrocopos minor
- A264 Cinclus cinclus
- A332 Sitta europaea
- A378 Emberiza cia

SELVICOLTURA RE\_I\_12 Divieto di realizzare nuovi impianti con Robinia pseudoacacia, anche in sostituzione di formazioni forestali preesistenti, ad eccezione dei casi in cui l'intervento riguardi zone limitate all'interno del sito e soggette a fenomeni di dissesto idrogeologico per la cui salvaguardia la Robinia sia l'unica scelta possibile. In tal caso l'ente competente all'autorizzazione delle opere prescrive misure adeguate per contenere la propagazione della specie al di fuori delle aree d'intervento.

- 91E0 Foreste alluvionali di Alnus glutinosa e Fraxinus excelsior (Alno-Padion, Alnion incanae, Salicion albae)
- 9260 Boschi di Castanea sativa
- 92A0 Foreste a galleria di Salix alba e Populus alba

URBANIZZAZIONE RE\_E\_18 In caso di ristrutturazione o di realizzazione di interventi di manutenzione straordinaria o comunque di rilievo su edifici con accertata presenza di rapaci diurni o notturni e/o di colonie di chiroteri o che, in mancanza di dati certi, presentino caratteristiche di potenzialità quali siti rifugio o siti di nidificazione, obbligo di concordare con l'Ente Gestore soluzioni e modalità di intervento, prendendo a riferimento il documento 'Linee guida per la conservazione dei chiroteri negli edifici (Ministero dell'Ambiente, 2009)' o altri documenti tecnico-scientifici in materia"

- 1303 Rhinolophus hipposideros

