

AVVERTENZA

La presente scheda riporta una sintesi delle misure di conservazione vigenti nei siti Natura 2000 con particolare riferimento alle regolamentazioni e ai divieti e/o obblighi, omettendo le altre. La medesima ha quindi esclusivamente scopo informativo e non sostituisce in alcun modo gli atti ufficiali (DGR 644/04, DGR 454/08, DGR 1006/14, DGR 1223/15) ai quali si rimanda per i necessari approfondimenti. Nel caso siano riscontrati errori nella scheda si prega di segnalarli all'indirizzo parchiareprotette_biodiversita@regione.toscana.it al fine di correggerla e migliorarne i contenuti.

Denominazione Natura 2000

Alta Valle del torrente Pescia di Pescia

Elenco gestori **Regione Toscana**

Codice Natura 2000: IT5130008

Tipo: ZSC **Ecosistema:** TERRESTRE

Superficie: ha 1585

Eventuale sovrapposizione con altri istituti di protezione: Nessuna

Necessità piano di gestione: Stato piano di gestione:

Non necessario Assente

. E' riportata come SIC-ZPS e non come SIC

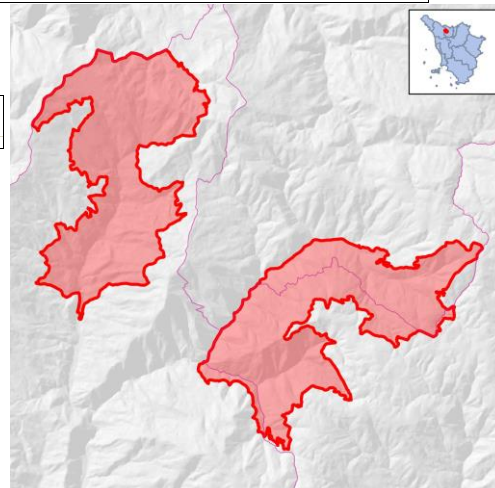

Note:

Descrizione: Il Sito risulta costituito da due porzioni distinte costituite dalle alte valli di due bacini idrografici confluenti nel Torrente Pescia di Pescia o Pescia Maggiore, principale immissario del Padule di Fucecchio. Il Sito è dominato da una matrice forestale continua di latifoglie (soprattutto castagneti, oltre a ostrieti e altri boschi di latifoglie mesofile) e da vegetazione ripariale arborea e arbustiva con formazioni a ontano nero e salici. Nella porzione più settentrionale, a quota compresa tra gli 800 e i 1000 m s.l.m., si trova un'ampia area a pascolo arbustato ed alberato. Sullo spartiacque con il Torrente Lima presenza di caratteristici pascoli su substrati rocciosi con vegetazione lito-casmofila. Ecosistemi fluviali di alto corso con formazioni ripariali a ontano nero e salici, in ottimo stato di conservazione, che consentono la presenza di popolazioni di anfibi e pesci anche di interesse conservazionistico (Es. Cottus gobio). Agroecosistemi montani tradizionali con attività di pascolo. Lungo la linea di spartiacque tra il Torrente Pescia di Pescia e il Torrente Lima si trova una zona a pascoli piuttosto ampia, ricca di affioramenti rocciosi e caratterizzata da importanti specie ornitiche e floristiche (Daphne alpina, Globularia incanescens, Murbeckiella zanonii, Rhamnus glaucophylla, ecc.).

Criticità interne: -Gestione forestale non adeguata alla conservazione del Sito.-Taglio delle vegetazione nelle formazioni ripariali e interventi in alveo. - Diffusione di cenosi forestali a dominanza di robinia (Robinia pseudacacia). -Annuali ripopolamenti di trote. -Diffusa riduzione delle attività agricole e del pascolo, con scomparsa di habitat e di specie collegate. -Apporti idrici inquinanti nei corsi d'acqua secondari derivanti da scarichi civili di insediamenti isolati o da impianti di depurazione dei paesi non efficienti.-Abbandono castagneti da frutto.-Fenomeni di erosione del suolo.

Criticità esterne: - Sito diviso in 2 porzioni distinte, divise da una fascia di territorio interessata da boschi degradati a prevalenza di Robinia pseudacacia e dalla presenza di insediamenti industriali (cartiere) localizzati nell'alveo del torrente.- Alterazione delle a

Obiettivi di conservazione	Importanza
Tutela /riqualificazione dei corridoi fluviali e delle relative cenosi	E
Conservazione/miglioramento dei livelli di qualità delle acque, della naturalità dell'alveo, delle zoocenosi e delle formazioni ripariali dei corsi d'acqua	EE
Conservazione superfici pascolate in modo estensivo e tutela habitat di prateria con i relativi popolamenti floristici e ornitici	EE
Miglioramento dei livelli di naturalità dei popolamenti di pesci	M
Conservazione e gestione razionale delle formazioni forestali attuando i criteri per la gestione forestale sostenibile	M
Tutela /recupero dei castagneti da frutto	M

Misure generali di conservazione

DGR 1223/2015

Ecosistema	Ambito	Tipo	Codice	Descrizione

TERRESTRE	INDIRIZZI GESTIONALI E DI TUTELA DI SPECIE E HABITAT	Regolamentazioni	GEN_01	Tutela e conservazione degli elementi naturali e seminaturali caratteristici del paesaggio agrario ad alta valenza ecologica (quali, tra l'altro, stagni, laghetti, acquitrini, prati umidi, maceri, torbiere, sfagneti, pozze di abbeverata, sistemazioni idraulico – agrarie tradizionali di pianura e di collina come muretti a secco, terrazzamenti, acquidocci, canalette, fossi, siepi, filari alberati, alberi camporili, canneti, risorgive e fontanili, vasche in pietra, lavatoi, abbeveratoi, pietraie). E' comunque consentito il loro restauro ed adeguamento per motivi di sicurezza e di prevenzione e salvaguardia da dissesti idrogeologici.
TERRESTRE	SELVICOLTURA	Regolamentazioni	GEN_03	Divieto, all'interno delle zone classificate a bosco e ad esse assimilate ai sensi della L.R. 39/00 (Legge forestale della Toscana), dell'utilizzo di prodotti fitosanitari per il contenimento della vegetazione nelle aree a particolare destinazione funzionale (viali tagliafuoco, zone di rispetto degli elettrodotti, gasdotti ecc.), fatta salva la possibilità di deroghe in presenza di particolari emergenze fitosanitarie e conservazionistiche (in attuazione del DM del 22/01/2014)
TERRESTRE	ATTIVITA' ESTRATTIVE	Regolamentazioni	GEN_04	Divieto di apertura di nuove cave e/o ampliamento di quelle esistenti, ad eccezione di quanto previsto dagli strumenti di pianificazione regionali, degli enti Parco e/o degli enti locali
TERRESTRE	RIFIUTI	Regolamentazioni	GEN_05	Divieto di realizzazione: - di nuove discariche - di nuovi impianti di trattamento e smaltimento fanghi, e rifiuti nonché ampliamento di quelli esistenti in termini di superficie se localizzati all'interno di habitat di interesse conservazionistico
TERRESTRE	INFRASTRUTTURE	Regolamentazioni	GEN_06	Divieto di: - circolazione con mezzi motorizzati al di fuori delle strade pubbliche di cui all'art. 2 del D. Lgs. 30 aprile 1992, n. 285 e succ. mod.; - costruzione di impianti fissi per sport da esercitarsi con mezzi motorizzati; - allestimento di tracciati o di percorsi per gare da disputare con i mezzi motorizzati, fatte salve le deroghe di cui all'art. 3 della Legge Regionale 27 giugno 1994, n. 48. Sono inoltre fatte salve, sulle piste da sci ricomprese nei Piani Provinciali approvati con le procedure di cui all'art. 4 della legge regionale 13 dicembre 1993, n. 93 e in presenza di idoneo innevamento, le manifestazioni che prevedono la circolazione di motoslitte, previo esito positivo della Vinca.
TERRESTRE	TURISMO, SPORT, ATTIVITA' RICREATIVE	Regolamentazioni	GEN_07	Divieto di realizzazione di nuovi impianti di risalita a fune e nuove piste da sci, e/o ampliamento di quelli esistenti fatti salvi quelli previsti dagli strumenti di pianificazione regionali, degli enti Parco e/o degli enti locali e gli adeguamenti per motivi di sicurezza.
TERRESTRE	TURISMO, SPORT, ATTIVITA' RICREATIVE	Regolamentazioni	GEN_08	Divieto di realizzazione e/o ampliamento di campi da golf e di annesse strutture turistico - ricettive, ad eccezione di quelli previsti dagli strumenti di pianificazione regionali, degli enti Parco e/o degli enti locali

TERRESTRE	INDIRIZZI GESTIONALI E DI TUTELA DI SPECIE E HABITAT	Regolamentazioni	GEN_10	Obbligo di utilizzo di specie autoctone ed ecotipi locali (ove disponibili) per gli interventi di ricostituzione e riqualificazione di ecosistemi naturali e seminaturali e di rinaturalizzazione di aree degradate.
TERRESTRE	INDIRIZZI GESTIONALI E DI TUTELA DI SPECIE E HABITAT	Regolamentazioni	GEN_15	Valutazione da parte del soggetto competente alla procedura di Valutazione di incidenza della necessità di attivare tale procedura per quegli interventi, piani e/o progetti in aree esterne ai SIC, che possono avere impatti sui SIC stessi, con riferimento a: livelli di inquinamento acustico e luminoso, fenomeni erosivi, deflussi superficiali, andamento delle falde, qualità delle acque e dei suoli, spostamenti e movimenti della fauna.

Misure specifiche di conservazione

DGR 1223/2015

Ambito	Codice	Descrizione	Specie/Habitat	
			Codice	Nome
AGRICOLTURA, PASCOLO	RE_A_07	Elaborazione di un Piano di azione per la conservazione delle praterie (anche comune a Siti contigui)	6210	Formazioni erbose secche seminaturali e facies coperte da cespugli su substrato calcareo (Festuco Brometalia)(*notevole fioritura di orchidee)
			A096	Falco tinnunculus
			A103	Falco peregrinus
			A246	Lullula arborea
			A255	Anthus campestris
			A277	Oenanthe oenanthe
			A338	Lanius collurio
			A341	Lanius senator
CACCIA E PESCA	RE_I_09	Obbligo di utilizzo, per i ripopolamenti ittici, di esemplari selezionati dal punto di vista tassonomico, appartenenti a specie autoctone del distretto ittiogeografico di destinazione	1163	Cottus gobio
			5331	Telestes muticellus
CACCIA E PESCA	RE_K_03	Sono consentite esclusivamente attività di ripopolamento nei tratti delle aste principali dei Fiumi; in mancanza di dettagliate conoscenze, per il principio di precauzione, sono esclusi da tali attività i fossi e gli affluenti laterali, in cui l'immissione di ittiofauna rappresenterebbe una minaccia per le popolazioni di specie di interesse conservazionistico qui eventualmente presenti. Nelle aste principali classificate a Salmonidi eventuali ripopolamenti dovranno essere effettuati esclusivamente con trote allo stadio di avannotto o trotella (lunghezza max 6 cm); dovrà inoltre essere effettuato monitoraggio degli effetti delle immissioni sulle specie di interesse conservazionistico ed in presenza di impatti significativi le immissioni dovranno essere sospese. Dovrà essere inviata all'Ente Gestore apposita certificazione che gli individui da immettere non provengono da allevamenti in cui siano detenuti gamberi di fiume alloctoni	1092	Austropotamobius pallipes
			1163	Cottus gobio

GESTIONE RISORSE IDRICHE CORSI D'ACQUA E DIFESA IDRAULICA	RE_H_02	Tutela della vegetazione naturale entro una fascia di rispetto (di ampiezza pari a 5 m), lungo i corsi d'acqua e intorno agli ambienti umidi (corpi idrici tipizzati, ai sensi dell'allegato III alla parte III del D.Lgs 152/2006) laddove non ostacoli l'attività di ordinaria manutenzione finalizzata alla mitigazione del rischio idraulico	1092 Austropotamobius pallipes 1163 Cottus gobio 5331 Telestes muticellus 91E0 Foreste alluvionali di Alnus glutinosa e Fraxinus excelsior (Alno-Padion, Alnion incanae, Salicion albae) 92A0 Foreste a galleria di Salix alba e Populus alba
GESTIONE RISORSE IDRICHE CORSI D'ACQUA E DIFESA IDRAULICA	RE_J_09	Divieto di realizzare interventi di artificializzazione e modifica dell'assetto morfologico all'interno delle Aree di Pertinenza Fluviale, fatti salvi gli interventi a scopo di difesa idraulica	1092 Austropotamobius pallipes 1163 Cottus gobio 91E0 Foreste alluvionali di Alnus glutinosa e Fraxinus excelsior (Alno-Padion, Alnion incanae, Salicion albae) 92A0 Foreste a galleria di Salix alba e Populus alba
GESTIONE RISORSE IDRICHE CORSI D'ACQUA E DIFESA IDRAULICA	RE_J_10	Prescrizione di utilizzo, in caso di realizzazione di interventi a scopo di difesa idraulica e ove possibile, di tecniche di ingegneria naturalistica	1092 Austropotamobius pallipes 1163 Cottus gobio 91E0 Foreste alluvionali di Alnus glutinosa e Fraxinus excelsior (Alno-Padion, Alnion incanae, Salicion albae) 92A0 Foreste a galleria di Salix alba e Populus alba
GESTIONE RISORSE IDRICHE CORSI D'ACQUA E DIFESA IDRAULICA	RE_J_11	Divieto di costruzione di opere (dighe, sbarramenti o altro) e realizzazione di interventi (rettificazioni, deviazioni o altro) che possano costituire impedimento al passaggio della fauna ittica, o causare fluttuazioni del livello delle acque tali da compromettere la stabilità degli ecosistemi. Nella manutenzione straordinaria di quelle esistenti, l'Ente Gestore del sito può prescrivere al soggetto che realizza le opere di cui sopra, laddove non vi siano ragioni ambientali contrarie, la realizzazione di idonee scale di rimonta dei pesci	1092 Austropotamobius pallipes 1163 Cottus gobio 91E0 Foreste alluvionali di Alnus glutinosa e Fraxinus excelsior (Alno-Padion, Alnion incanae, Salicion albae)
GESTIONE RISORSE IDRICHE CORSI D'ACQUA E DIFESA IDRAULICA	RE_J_13	Per la corretta valutazione dei deflussi idrici idonei a garantire e lo stato ecologico biologico dei corsi d'acqua e dei biotopi umidi del sito il soggetto gestore del medesimo: a) acquisisce il censimento delle captazioni idriche, eventualmente anche esterne al Sito se su di esso influenti; b) esprime, ai soggetti competenti nell'ambito delle procedure di cui al RD 1775/33 smi e leggi regionali di attuazione, per ogni richiesta di rinnovo o nuova concessione (non ad uso domestico), che interessi il sito, le necessarie osservazioni per la tutela dei biotopi umidi, tenendo conto della gerarchia degli usi disposta dalla normativa vigente	1092 Austropotamobius pallipes 1163 Cottus gobio 5331 Telestes muticellus 91E0 Foreste alluvionali di Alnus glutinosa e Fraxinus excelsior (Alno-Padion, Alnion incanae, Salicion albae) 92A0 Foreste a galleria di Salix alba e Populus alba
GESTIONE RISORSE IDRICHE CORSI	RE_J_19	Regolamentazione delle epoche e delle metodologie degli interventi di controllo e	91E0 Foreste alluvionali di Alnus glutinosa e Fraxinus excelsior

D'ACQUA E DIFESA IDRAULICA		gestione della vegetazione spontanea arborea, arbustiva e erbacea di canali, corsi d'acqua, zone umide e garzaie, in modo che sia evitato taglio, sfalcio, trinciatura, incendio, diserbo chimico, lavorazioni superficiali del terreno, durante il periodo riproduttivo dell'avifauna, ed effettuando gli interventi secondo prassi più attente all'equilibrio dell'ecosistema e alle esigenze delle specie, anche nel rispetto dei contenuti della Del. C.R. 155/97 e compatibilmente con le necessità di sicurezza idraulica.	(Alno-Padion, Alnion incanae, Salicion albae) 92A0 Foreste a galleria di Salix alba e Populus alba
SELVICOLTURA	RE_B_01	Divieto di realizzazione di imboscamenti e nuovi impianti selvicolturali su superfici interessate da habitat non forestali di interesse comunitario, ad eccezione di interventi finalizzati al ripristino naturalistico, da effettuarsi tramite specie autoctone e preferibilmente ecotipi locali	6210 Formazioni erbose secche seminaturali e facies coperte da cespugli su substrato calcareo (Festuco Brometalia)(*notevole fioritura di orchidee) A096 Falco tinnunculus A103 Falco peregrinus A246 Lullula arborea A255 Anthus campestris A277 Oenanthe oenanthe A338 Lanius collurio A341 Lanius senator A350 Corvus corax
SELVICOLTURA	RE_B_06	Habitat 9110 - Nelle formazioni sottoposte a governo a ceduo, tutela delle specie sporadiche (ai sensi del Regolamento Forestale vigente) includendo oltre alle specie elencate anche il carpino bianco	9110 Faggeti del Luzulo-Fagetum
SELVICOLTURA	RE_B_08	Habitat 91E0 - Favorire l'avviamento ad alto fusto	1083 Lucanus cervus 1088 Cerambyx cerdo 91E0 Foreste alluvionali di Alnus glutinosa e Fraxinus excelsior (Alno-Padion, Alnion incanae, Salicion albae)
SELVICOLTURA	RE_B_17	Habitat 9260 - Estensione massima della singola tagliata nel governo a ceduo pari a 10 ha, da applicarsi successivamente all'individuazione puntuale dell'habitat	9260 Boschi di Castanea sativa
SELVICOLTURA	RE_B_20	Nell'ambito delle attività selvicolturali di ceduzione oggetto di dichiarazione o autorizzazioni ai sensi del regolamento forestale vigente, valutazione da parte del soggetto gestore: - del mantenimento di almeno 2 piante/ha secche o deperienti o morte in piedi, escludendo quelle con criticità di tipo fitosanitario o le piante di specie pericolose per l'insacco di incendi boschivi, scelte fra quelle di dimensioni maggiori, e di 3 piante/ha a sviluppo indefinito che devono essere comprese nel numero di matricine previste in sede autorizzativa. Le piante stesse devono essere individuate e marcate sul tronco in sede	1088 Cerambyx cerdo

di realizzazione del taglio .
 - del rilascio, se presenti, almeno 2 piante/ha morte a terra, scelte tra quelle di dimensioni maggiori, equivalenti a circa 15 mc di necromassa per ciascun ettaro, comunque da rilasciare avendo cura di non creare barriera al deflusso delle acque, né cumuli pericolosi per l'innescio di incendi e di fitopatie

SELVICOLTURA	RE_B_24	Habitat 91E0 - Individuazione e perimetrazione di 'Boschi in situazione speciale' ai sensi del Regolamento Forestale vigente, finalizzata ad una gestione forestale sostenibile dell'habitat (secondo gli indicatori sanciti dalla Conferenza pan europea di Helsinki (1996) e da successive conferenze interministeriali)	91E0 Foreste alluvionali di <i>Alnus glutinosa</i> e <i>Fraxinus excelsior</i> (Alno-Padion, <i>Alnion incanae</i> , <i>Salicion albae</i>)
--------------	---------	--	--

SELVICOLTURA	RE_B_26	Habitat 92A0 - Individuazione e perimetrazione di 'Boschi in situazione speciale' ai sensi del Regolamento Forestale vigente, finalizzata ad una gestione forestale sostenibile dell'habitat (secondo gli indicatori sanciti dalla Conferenza pan europea di Helsinki (1996) e da successive conferenze interministeriali)	92A0 Foreste a galleria di <i>Salix alba</i> e <i>Populus alba</i>
--------------	---------	--	--

SELVICOLTURA	RE_B_27	Realizzazione di un piano d'azione (anche per Siti contigui) per la gestione di boschi a dominanza di castagno, attualmente o potenzialmente riconducibili all'habitat 9260	1083 <i>Lucanus cervus</i> 1088 <i>Cerambyx cerdo</i> 9260 Boschi di <i>Castanea sativa</i>
--------------	---------	---	---

SELVICOLTURA	RE_B_32	Perimetrazione e tutela dei boschi eterotopici e/o relittuali	9110 Faggeti del <i>Luzulo-Fagetum</i>
--------------	---------	---	--

SELVICOLTURA	RE_B_33	Divieto di ceduzione entro una fascia di 10 m dalle sponde dei corsi d'acqua costituenti il reticolo idraulico (così come individuato nella CTR e dalla DCR n. 57/2013 e s.m.i) ad esclusione degli interventi finalizzati alla riduzione del rischio idraulico	1092 <i>Austropotamobius pallipes</i> 1163 <i>Cottus gobio</i> 5331 <i>Telestes muticellus</i> 91E0 Foreste alluvionali di <i>Alnus glutinosa</i> e <i>Fraxinus excelsior</i> (Alno-Padion, <i>Alnion incanae</i> , <i>Salicion albae</i>) A085 <i>Accipiter gentilis</i> A096 <i>Falco tinnunculus</i> A103 <i>Falco peregrinus</i>
--------------	---------	---	---

SELVICOLTURA	RE_I_12	Divieto di realizzare nuovi impianti con <i>Robinia pseudoacacia</i> , anche in sostituzione di formazioni forestali preesistenti, ad eccezione dei casi in cui l'intervento riguardi zone limitate all'interno del sito e soggette a fenomeni di dissesto idrogeologico per la cui salvaguardia la <i>Robinia</i> sia l'unica scelta possibile. In tal caso l'ente competente all'autorizzazione delle opere prescrive misure adeguate per contenere la propagazione della specie al di fuori delle aree d'intervento.	91E0 Foreste alluvionali di <i>Alnus glutinosa</i> e <i>Fraxinus excelsior</i> (Alno-Padion, <i>Alnion incanae</i> , <i>Salicion albae</i>) 9260 Boschi di <i>Castanea sativa</i> 92A0 Foreste a galleria di <i>Salix alba</i> e <i>Populus alba</i>
--------------	---------	---	---